

PERIÓDICO OFICIAL

“TIERRA Y LIBERTAD”

ÓRGANO DEL GOBIERNO DEL ESTADO LIBRE Y SOBERANO DE MORELOS

Las Leyes y Decretos son obligatorios, por su publicación en este Periódico

Director: Lic. Pablo Héctor Ojeda Cárdenas

El Periódico Oficial “Tierra y Libertad” es elaborado en los Talleres de Impresión de la Coordinación Estatal de Reinserción Social y la Dirección General de la Industria Penitenciaria del Estado de Morelos.	Cuernavaca, Mor., a 17 de octubre de 2018	6a. época	5643
---	---	-----------	------

SEGUNDA SECCIÓN

GOBIERNO MUNICIPAL

AYUNTAMIENTO CONSTITUCIONAL DE

AXOCHIAPAN

Plan de Acción Climática Municipal (PACMUN)
Axochiapan.

.....Pág. 2

AYUNTAMIENTO CONSTITUCIONAL DE

TEMOAC

Plan de Acción Climática Municipal (PACMUN)
Temoac.

.....Pág. 73



Plan de Acción Climática Municipal (PACMUN)



Axochiapan



AXOCHIAPAN

GOBIERNO MUNICIPAL 2016-2018

El presente Plan de Acción Climática Municipal de Axochiapan, se realizó en un esquema abierto de cooperación que sumó el trabajo y la voluntad de las autoridades y técnicos municipales, la asistencia técnica de ICLEI (Gobiernos Locales por la Sustentabilidad), el financiamiento de la Embajada Británica en México, los lineamientos del Instituto Nacional de Ecología y Cambio Climático y el liderazgo de la Secretaría de Desarrollo Sustentable, mediante la coordinación metodológica de la Dirección General de Energía y Cambio Climático.



Como Alcalde considero que debemos conocer las causas del cambio climático, sus impactos en los diferentes sectores productivos, así como los daños que provocan a la población.

Axochiapan toma acciones que contribuyen a mitigar los gases de efecto invernadero las y afectaciones de los fenómenos hidrometeorológicos a la población. Nuestra responsabilidad es con nuestra población, pero también con México y con nuestro planeta.

Debemos actuar con la participación de la sociedad para lograr un ambiente sano a través de las medidas de mitigación y tener lugar más seguro con las medidas de adaptación. Ponemos en marcha los programas necesarios que ayuden en la salud de la población para mejorar la calidad de vida a nivel local. Por el futuro de nuestra sociedad y principalmente para la niñez de nuestro municipio, es nuestro interés y responsabilidad como gobierno procurar y mantener un medio ambiente equilibrado, contribuir en la prevención del cambio climático y la mitigación de gases de efecto invernadero.

ING. EDGAR JOSÉ MUÑOZ SANABRIA
PRESIDENTE MUNICIPAL DEL H. AYUNTAMIENTO
DE AXOCHIAPAN, MORELOS.

RÚBRICA.

FÉLIX OCTAVIO MIALMA ALARCÓN
SECRETARIO GENERAL DEL H. AYUNTAMIENTO
DE AXOCHIAPAN, MORELOS.
RÚBRICA.

Hoy en día es sobradamente reconocido no sólo que el Cambio Climático es el principal problema que enfrenta la humanidad, sino que dicho cambio tiene su origen en las propias actividades humanas. Se trata de una crisis ambiental, energética, social y económica de escala planetaria de la que no escapa ninguna dimensión de nuestra existencia. Para decirlo con mayor precisión, el cambio climático es un "suceso atribuido directa o indirectamente a la actividad humana que altera la composición de la atmósfera mundial, y que se suma a la variabilidad natural del clima observada durante períodos de tiempo comparables" (Conferencia Marco de las Naciones Unidas sobre Cambio Climático, 1992). Durante los últimos ciento cincuenta años este problema ha sido causado por la quema de combustibles fósiles, fenómeno que ha provocado una mayor concentración de Gases de Efecto Invernadero (GEI) en la atmósfera (Panel Intergubernamental de Cambio Climático, 2007).

Nuestra entidad, pequeña por su extensión territorial pero enorme por su diversidad biológica y cultural está inmersa, como toda comunidad, en esa problemática. Para encararla, la Secretaría de Desarrollo Sustentable (SDS) busca establecer relaciones más armónicas entre el ser humano y el ambiente a partir de la consideración de que los bienes que obtenemos de la naturaleza no son inagotables sino finitos. De ahí el imperativo de responsabilidad que nos conmina al cuidado de los sistemas naturales y a su aprovechamiento prudente de manera que puedan preservarse en las mejores condiciones para las generaciones futuras. Así orientado, el Gobierno del estado de Morelos a través de la SDS coordina los esfuerzos públicos, ciudadanos, académicos y empresariales encaminados a generar el marco institucional y social que nos permita enfrentar los efectos de esa profunda alteración del clima. Como fruto de tales esfuerzos se ha elaborado el Programa Estatal de Acciones ante el Cambio Climático y se ha impulsado en coordinación con ICLEI, la Embajada Británica así como todas y cada una de las presidencias municipales, la formulación de su PACMUN, Plan de Acción Climática Municipal.

El municipio de Axochiapan, comprometido con el medio ambiente, la mitigación de gases de efecto invernadero y el cambio climático, en coordinación con el Comité Estatal de Sanidad Vegetal del Estado de Morelos A.C., realiza diversas acciones, entre las que destaca la ejecución del programa: Campo Limpio, el cual es un plan de manejo y recolección de envases de plaguicidas vacíos. Para esto se han construido 39 contenedores en los diferentes campos de las comunidades y en la cabecera municipal, donde los ejidatarios almacenan los envases vacíos de los agroquímicos para evitar la contaminación de los campos y prevenir algún accidente. La recolección la realiza el área de Ecología y Medio Ambiente cada dos meses. El plástico reciclable y el incinerable se trasladan al Centro de Acopio Temporal de Envases Vacíos de Plaguicidas de Jalostoc. Cabe mencionar que el municipio de Axochiapan, tiene el primer lugar estatal en este programa.

En esta región sobresale el manantial de los Amates, que es muy importante por su vegetación. El agua que nace allí es utilizada por un balneario que lleva su mismo nombre y abastece los cultivos de la comunidad de Ahuaxtla. También se cuenta con la presa Cayehuacan reconocida por todos sus visitantes por su hermosa vegetación y fauna; además de la pesca con la que se benefician ciudadanos de la comunidad de Telixtac. Cabe mencionar que se han beneficiado con sus aguas los ejidos de Cayehuacan, Marcelino Rodríguez, Telixtac, Atlacahualoya, Tlalayo, Axochiapan y también, Tzompahuacán y Coayuca del estado de Puebla.

Cuenta también con una laguna que es un lugar hermoso, recreativo e importante para la población por el paisaje y los elementos que se observan como lo son el reflejo del agua, los patos y las garzas. Además se aprecian unas flores blancas que embellecen la superficie; allí asisten familias y parejas de jóvenes para disfrutar el paisaje y la naturaleza. El agua se utiliza también para el riego de los cultivos del campo.

En la SDS nos hemos propuesto, en coordinación con los 33 municipios morelenses, implementar políticas públicas encaminadas a la protección, restauración, conservación y manejo responsable de los ecosistemas como la base de un desarrollo sustentable orientado al mayor bienestar y calidad de vida de los morelenses. Una de esas políticas públicas es la de Cambio Climático, la cual se refuerza y encuentra importante concreción en el presente PACMUN del municipio de Axochiapan.

Desarrollar el PACMUN permite al municipio obtener conocimientos e información para mejorar la organización social de sus comunidades y elevar la calidad de vida de la población. El PACMUN sirve así mismo para preservar los ambientes naturales, fortalecer el cuidado de las áreas naturales protegidas, salvaguardar la diversidad biológica de las especies silvestres, aprovechar de manera sustentable la biodiversidad y preservar las especies endémicas que se encuentran sujetas a protección especial.

Pero sustentabilidad significa también desarrollo, un nuevo tipo de desarrollo basado en la economía limpia con bajas emisiones de carbono; por eso debemos en el ámbito municipal y en el estatal contribuir a la reducción de gases de efecto invernadero, que es una responsabilidad de todas las personas que habitamos hoy este planeta. El PACMUN es un camino para cumplir con dicha responsabilidad, en él se identificaron las necesarias medidas de mitigación y adaptación ante los efectos del Cambio Climático, la tarea siguiente es elaborar los proyectos ejecutivos correspondientes y aplicarnos para conseguir el financiamiento que nos permita llevarlos a la práctica.

Reciba el municipio Axochiapan, nuestra sincera y entusiasta felicitación.

Dr. Einar Topiltzin Contreras Macbeath
Secretario de Desarrollo Sustentable
Estado de Morelos

COORDINADOR DEL PACMUN
PRESIDENTE MUNICIPAL DEL H. AYUNTAMIENTO
DE AXOCHIAPAN, MOR.

ING. EDGAR JOSÉ MUÑOZ SANABRIA

COORDINADORES TÉCNICOS:

REGIDORA DE ECOLOGIA

ING. MARIBEL ROMERO PÉREZ

DIRECTOR DE ECOLOGÍA

JOSÉ DE JESÚS TEPOZTECO HERNÁNDEZ.

DIRECTOR DE OBRA PÚBLICA

ING. OLEGARIO VÁZQUEZ TLASECA

COORDINADOR AGROPECUARIO

RAMÓN MORALES DÍAZ

TÉCNICO AGROPECUARIO

MIGUEL ÁNGEL ROMERO PÉREZ.

PROTECCIÓN CIVIL

AURELIANO HERNÁNDEZ GAVILÁN

COLABORADORES:

DIRECCIÓN DE ECOLOGÍA, SECRETARÍA DE DESARROLLO SUSTENTABLE, DIRECCIÓN DE DESARROLLO AGROPECUARIO, DIRECCIÓN DE OBRAS PÚBLICAS, DIRECCIÓN DE SERVICIOS PÚBLICOS, DIRECCIÓN DE PROTECCIÓN CIVIL Y DIRECCIÓN DE EDUCACIÓN.

Agradecimiento especial:

A ICLEI-Gobiernos Locales por la Sustentabilidad, Oficina México, al Instituto Nacional de Ecología y Cambio Climático, a la Embajada Británica en México, al Gobierno del estado de Morelos y a la Secretaría de Desarrollo Sustentable de Morelos por la capacitación, soporte técnico, seguimiento y apoyo brindado en la elaboración de este reporte.

Resumen Ejecutivo del Plan de Acción Climática del municipio de Axochiapan.

México, por su ubicación geográfica, topografía y aspectos socioeconómicos, es especialmente vulnerable a los impactos de la variabilidad y el cambio climático.

Debido a la problemática existente, se han tomado acciones y estrategias a nivel federal y estatal. Es por esto una prioridad, para los municipios a nivel nacional tomar acciones para enfrentar este fenómeno a través de la autoridad municipal para mejorar las condiciones ambientales, económicas y sociales a nivel local.

El estado de Morelos, cuenta con grandes beneficios debido a su ubicación destacando un excelente clima y los recursos naturales bastos; sin embargo, varios de sus municipios son altamente vulnerables ante los efectos del Cambio Climático, destacando problemas en temperaturas mínimas y máximas extremas e inundaciones en los municipios colindantes a los ríos de esta entidad.

Ante esta situación, los gobiernos locales del estado de Morelos, se dieron a la tarea de contrarrestar estos efectos, con el objetivo de tomar estrategias y acciones que permitan continuar con el desarrollo social y económico, minimizando los impactos ambientales negativos, buscando transitar hacia lo que se conoce como “Desarrollo Sustentable”.

Partiendo de esto, el municipio busca realizar un “Plan de Acción Climática Municipal” (PACMUN), programa impulsado en México por ICLEI-Gobiernos Locales por la Sustentabilidad con el respaldo técnico e institucional del Instituto Nacional de Ecología y Cambio Climático (INECC) para que los representantes de los gobiernos locales obtengan conocimientos sobre las causas del cambio climático, sus impactos en los diferentes sectores productivos y por tanto en la calidad de vida de las poblaciones, para que se comprenda que las decisiones en el nivel municipal pueden ser usadas para contribuir a la solución que este problema mundial que representa.

El presente documento, está constituido por introducción, diversos capítulos, y conclusiones. Dentro del contenido de estos capítulos destacan: el Marco Teórico relacionando a los temas del cambio climático y su importancia a nivel local; el Marco Jurídico justificando a través de las políticas públicas existentes, los reglamentos y estrategias en los tres niveles de gobierno y además cuatro capítulos técnicos, que permiten identificar y proponer soluciones a la problemática local que actualmente vive el municipio.

Los Inventarios a nivel municipal, elaboran un primer diagnóstico de la participación que tiene el municipio con respecto a los GEI emitidos en un año base, cumpliendo con las cinco características establecidas por la metodología del Panel Intergubernamental ante el Cambio Climático (por sus siglas en inglés, IPCC), pero haciendo algunas adaptaciones para que puedan aplicarse a nivel municipal.

Por su parte, el capítulo de mitigación realiza una primera identificación de los sectores clave con medidas propuestas por los municipios para cada sector evaluado, analizando y jerarquizando todas las medidas propuestas por los expertos municipales con la finalidad de identificar un orden de prioridad para su adecuada implementación.

También se evalúa la vulnerabilidad actual de los municipios e identifica medidas de adaptación, con un enfoque de las ciencias sociales que se ha aplicado en otros países y que permite trabajar directamente con las personas de cada sector socioeconómico del municipio, para conocer su percepción ante los cambios del clima, afectación directa o indirecta, valorar la capacidad de adaptación, estimar el grado de riesgo en el que se encuentran, y así proponer medidas que les permitan reducir su vulnerabilidad o incrementar su resiliencia ante los efectos tanto de la variabilidad climática como del cambio climático.

Por último, debe quedar claro que la implementación y ejecución de las posibles medidas de mitigación y adaptación identificadas a través del PACMUN, son propuestas locales que dependerán de la decisión de cada Municipio cuyo objetivo será realizar un análisis de cada una de las medidas, con estudios de factibilidad y análisis costo – beneficio, para determinar con exactitud el potencial de mitigación, la adaptación y los beneficios socioeconómicos y ambientales que se obtendrán por la implementación de cada una de ellas.

Contenido

Resumen Ejecutivo del Plan de Acción Climática del municipio de Axochiapan.....

1. Introducción

1.1 El municipio de Axochiapan y su entorno

2. Marco Teórico.....

2.1. Efecto Invernadero y Cambio Climático

2.2. Contexto Internacional y Nacional sobre Cambio Climático

2.3 Plan de Acción Climática Municipal

2.3.1. Beneficios de participar en el PACMUN.....

3. Marco Jurídico

3.1. Facultades municipales que le permiten implementar acciones en materia de cambio climático

3.2 En el Ámbito Federal

3.3 En el Ámbito Estatal.....

3.4 Alineación con los instrumentos de Planeación Nacional y Estatal

Programa Estatal de Acciones ante el Cambio Climático de Morelos (PEACCMOR).....

4. Identificación del Equipo y Organigrama.....

Fig. 4.1 Organigrama.....

4.1 Organización y arranque del proceso de planeación estratégica

5. Visión, Objetivos y Metas del PACMUN.....

5.1 Visión

5.2 Objetivo del PACMUN

5.3 Metas del PACMUN

6. Diagnóstico e Identificación de las fuentes de emisión de GEI en el municipio

6.1 Categoría Energía

6.1.1 Método de Referencia

6.1.2 Método Sectorial.....

6.2 Categoría Procesos Industriales

6.3 Categoría Agropecuario

6.4 Uso del Suelo, Cambio en el Uso del Suelo y Silvicultura (USCUSS).....

6.5 Desechos.....

6.5.1 Disposición de residuos en suelos

6.5.2 Aguas Residuales Municipales.....

6.5.3 Aguas Residuales Municipales Industriales

6.5.4 Excretas humanas.....

6.6 Identificación de fuentes clave

7. Diagnóstico e Identificación de las Principales medidas de Mitigación de emisiones de GEI en el Municipio

.....

7.1 Estrategia de alineación y regionalización de las medidas de mitigación al PEACCMOR... ..

7.2 Energía

7.2.1 Mitigación en el sector residencial y público a nivel Estatal

7.2.2 Mitigación en el sector residencial y público a nivel Municipal.

7.3 Mitigación en el Sector Transporte a nivel Estatal

7.3.1 Mitigación en el Sector Transporte a nivel Municipal

7.4 Desechos.....

7.4.1 Mitigación en el Sector Desechos a nivel Estatal.....

7.4.2 Mitigación en el Sector Desechos a nivel Municipal

7.5 Agropecuario

7.5.1 Mitigación en el Sector Agrícola y Pecuario a nivel Estatal

7.5.2 Mitigación en el Sector Agrícola y Pecuario a nivel Municipal

7.6 Uso del Suelo, Cambio de Uso de Suelo y Silvicultura.....

7.7 Mitigación en el Sector Forestal a nivel Estatal.....

7.7.1 Mitigación en el Sector Forestal a nivel Municipal

8. Detección de Vulnerabilidad y Riesgo en el Municipio.....

8.1 Escenarios Hidroclimatológicos.....

8.2 Vulnerabilidad

8.3 Riesgo Hidrometeorológico

9. Identificación de las principales Medidas de Adaptación

9.1 Visión y Objetivos

Tabla 9.2 Medidas de Adaptación para el Municipio de Axochiapan, Morelos.....

10. Conclusiones

11. Referencias Documentales

12. Glosario

13. Unidades y Moléculas

14. Acrónimos.....

1. Introducción

Tal y como señala el Informe Mundial sobre Asentamientos Humanos 2011, hasta ahora los instrumentos internacionales en materia de cambio climático se encuentran dirigidos principalmente a los gobiernos nacionales y no indican un proceso claro por el cual los actores locales puedan participar¹, sin embargo su papel es crucial en la lucha contra el cambio climático, no sólo porque las actividades desarrolladas en su territorio contribuyen a la emisión de Gases de Efecto Invernadero (GEI), sino también porque sus habitantes y recursos son los que recientes directamente los efectos de este fenómeno natural.

En relación con el tema ambiental, los municipios son quienes conocen la vocación natural de su territorio, así como los que tienen contacto directo con sus principales problemas ambientales, es por ello que en gran medida les corresponde atender el tema. Siendo el cambio climático uno de los principales retos ambientales, la participación de los municipios es fundamental.

Un ejemplo claro de la importancia de los gobiernos locales, se encuentra en el papel que han jugado los gobiernos locales de Estados Unidos, país que se negó a ratificar el Protocolo de Kyoto. A través del Acuerdo de Protección del Clima de los Alcaldes de los Estados Unidos, se incitó a éstos a trabajar para lograr el cumplimiento de las metas establecidas por el Protocolo de Kyoto, adoptando medidas locales, así como invitando a los Estados y al gobierno federal a trabajar en la reducción de las emisiones de GEI.

En el caso de México, según estimaciones del Banco Mundial en su estudio denominado Vulnerabilidad Municipal al Cambio Climático y los fenómenos relacionados con el clima en México, presentado en 2013, los municipios de nuestro país, tienen una alta vulnerabilidad a los efectos del cambio climático.

En este sentido, señala que la capacidad de adaptación y mitigación de los efectos al cambio climático dependerá de la infraestructura con la que cuente la región, programas de apoyo y políticas públicas focalizadas a este rubro, lo que refleja la necesidad de que los municipios contribuyan en la adopción de políticas².

Es por ello que la adopción de medidas de mitigación y adaptación ad hoc a sus necesidades para reducir las emisiones de GEI que proceden de las actividades de su competencia y en su territorio, resulta una herramienta que contribuirá a fortalecer a los municipios, y es lo que se pretende con el presente documento.

1.1 El municipio de Axochiapan y su entorno

AXOCHIAPAN

Su etimología correcta es Ayoxochi-tl, "un fruto de calabaza en flor", por su radical a -tl, "agua" y pan "sobre", y quiere decir: " Río de Ayoxochiles o Río de flores de calabaza".

Ubicación geográfica

El municipio se ubica geográficamente entre los paralelos 18°30" de latitud norte y los 98°45" de longitud oeste del meridiano Greenwich. A una altura de 1,030 metros sobre el nivel del mar, limita al norte con el municipio de Jonacatepec; al sur y oriente con el estado de Puebla y al poniente con el municipio de Tepalcingo. De acuerdo a la regionalización establecida en el Programa Estatal de Desarrollo Urbano 2001-2006, el municipio de Axochiapan se ubica en la Región Oriente.

¹ Programa de las Naciones Unidas para los Asentamientos Humanos (ONU-HABITAT). Informe Mundial sobre Asentamientos Humanos 2011. Las Ciudades y el Cambio Climático: Orientaciones para Políticas, Río de Janeiro, Brasil, p.21.

² Secretaría de Agricultura, Ganadería, Desarrollo Rural, Pesca y Alimentación, Nota Vulnerabilidad de México ante el Cambio Climático para el año 2045: Banco Mundial, disponible en http://www.siap.gob.mx/index.php?option=com_content&view=article&id=470:vulnerabilidad-de-mexico-ante-el-cambio-climatico-para-el-ano-2045&catid=6:boletines&Itemid=335



Figura 1.1 Carta Urbana Axochiapan

Clima

La temperatura media anual es de 22 a 24°C, con una precipitación pluvial que apenas llega a los 1,000 mm³ anuales que abarcan los meses de junio a septiembre y humedad relativa y/o absoluta. Los vientos corren de norte a sur.

El clima del municipio es cálido seco con invierno poco definido, la sequía mayor se presenta al final del otoño, invierno y principios de la primavera; su temperatura promedio anual es de 22o C; la precipitación pluvial registra un promedio de 894.2 milímetros cúbicos anuales y su período de lluvias es de junio a octubre.

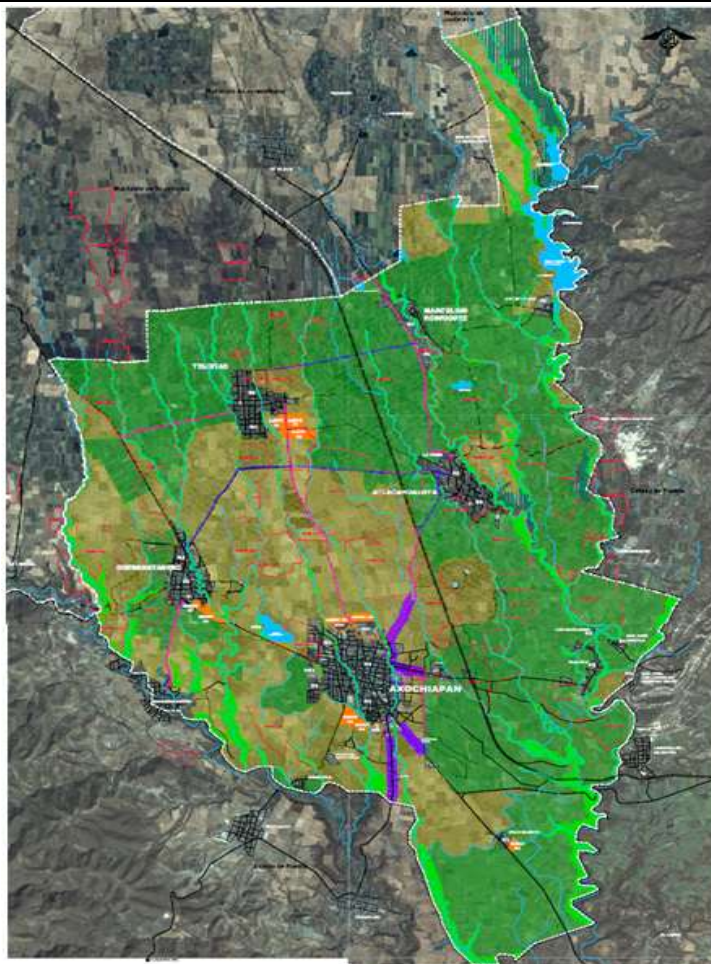
Hidrografía

Los recursos hidrológicos están compuestos principalmente por el Río Amatzinac o Río Tenango, que es el más importante que cruza el municipio; además se encuentran arroyos permanentes en las barrancas del Mirador y los Santos. Los arroyos de caudal se forman solamente en época de lluvias en la barrancas de Palo Alto (Tochatlaco), la de En medio (Ahuehuetes), y el Pajarito, que desembocan al río Tepalcingo. Se tiene un gran número de pozos artesanos para la extracción de agua para la agricultura.

De las presas Carros-Cayehuacan, sus capacidades son de: 8,700,000 m³ la primera y 12,500.000 m³ la segunda, y abastecen en el margen derecho (Morelos) 2,000 hectáreas 66.67% y margen izquierdo (Puebla) 1,000 hectáreas 33.33%, las cuales aplican 14,140.00 m³ en volumen en el estado de Morelos y 7,060.00 m³ en Puebla.

Principales Ecosistemas y Recursos Naturales

Axochiapan cuenta con una importante riqueza natural gracias a su ubicación, esta riqueza natural genera un gran compromiso en su preservación dada la problemática ecológica que se vive en la actualidad, esto derivado de la interrelación entre los ámbitos natural y socioeconómico, mismo que ha provocado la incipiente desertificación como resultado del crecimiento de la frontera agropecuaria, del crecimiento urbano desordenado y del crecimiento industrial; consecuencia todo ello de una mala aplicación de la planeación.

El municipio de Axochiapan se encuentra entre barrancas y una estructura geológica con grandes sedimentos que la hacen rica y variada en tipos de arena. Una de las más importantes es el yeso, recurso natural del que depende el municipio.

Vegetación

El municipio de Axochiapan, originalmente contaba con grandes extensiones de selva baja caducifolia, pero paulatinamente se fueron deforestando por actividades antropogénicas; principalmente por la agricultura. Ahora quedan pocos relictos de este tipo de vegetación, y de estos los que se conserven en mejor estado son los ubicados cerca de las cañadas, donde se puede encontrar la selva baja caducifolia, que abarca árboles con altura de 5 a 10 metros y algunas variedades muy escasas que llegan a alcanzar los 15 metros como el caso de los amates y las parotas, este tipo de vegetación es de hojas caducas; además también podemos encontrar vegetación riparia y vegetación acuática.

Algunas especies son: *Astianthus viminalis* (Azuchil), *Coryphantha elephantidens* (Biznaga), *Crescentia alata* (Cirian o cuatecomate), *Nymphaea pulchella* DC. (Nenufar), *Sapium macrocarpum* (Venenillo o palo lechón), *Stenocereus stellatus* (Pitayo), *Ficus insípida* (Amate) y *Pithecellobium dulce* (Huamúchil),

Fauna

A continuación se mencionan algunas de las especies más representativas.

Anfibios y reptiles

Chaunus marinus (Sapo), *Hyla arenicolor* (Rana), *Pachymedusa dacnicolor* (Rana arborícola), *Ctenosaura pectinata* (Iguana), *Sceloporus horridus* (Chintete), *Aspidoscellis deppi* (Cuiji), *Boa constrictor* (Mazacuata), *Drymarchon corais* (Tilcuate), *Masticophis mentovarius* (Ratonera), *Oxybelis aeneus* (Flechera), *Micrurus laticollaris* (Coralillo).

Aves

Chloroceryle americana (Martín pescador), *Corpodacus mexicanus* (Pinzón Mexicano), *Turdus rufopalliatu* Primavera), *Icterus pustullatus* (Calandria), *Aimophila ruficauda* (Zacatonero), *Momotus mexicanus* (Pájaro bobo o Reloj).

Mamíferos

Procyon lotor (Mapache), *Mephitis macroura* (Zorrillo), *Canis latrans* (Coyote), *Puma yaguaroundi* (Onza), *Balantiopteryx plicata* (Murciélago), *Sturnira liliium* (Murciélago), *Sylvilagus canicularis* (Conejo), *Didelphis virginiana* (Tlacuache), *Spermophilus variegatus* (Ardilla), *Baiomys musculus* (Ratón) y *Peromyscus* sp. (Ratón)

Uso actual del suelo (Análisis interurbano)

Una de las características más importantes en el ámbito municipal, además de la variedad de su flora y fauna es la diversidad de usos del suelo. Dentro esta diversidad se encuentran las zonas agrícolas, el uso forestal, así como los cuerpos de agua, Unidades de gestión ambiental y las zonas urbanas.

Tabla 1.1 Clasificación de usos del suelo en el municipio.

Uso del suelo	Superficie (ha.)	%
Agricultura de riego	10,322.89	59.70
Agricultura de temporal	5,159.42	29.83
Selva baja caducifolia	740.67	4.28
Uso Urbano ¹	1,046.73	6.05
Cuerpos de agua ²	23.79	0.14
Total	17,293.50	100.00

1.- Incluye 998.74 has de áreas urbanas y 47.99 has. de área urbana de poca ocupación.

2.- Incluye 4.39 has. del bordo Axochiapan, 1.61 has. del bordo Almolonca, 4.30 has. del bordo Amatzinac, 2.40 has. del bordo El Cacahuatal, 1.76 has. del bordo Telixtac y 9.33 has. de las presas Los Carros y Cayehuacan.

Características edafológicas

Del total de la superficie de 147.45 km², 1,093 hectáreas (has) son de uso agrícola y 780 has. de uso ganadero, el tipo de suelo que predomina (47%) es el vertisol pelico, de textura fina y fase pedregosa y el regosol etrico y vertisol pelico de textura media (30%).

En cuanto a la tenencia de la tierra se divide en: 11,054 hectáreas de propiedad ejidal y 767 hectáreas de propiedad particular. (INAFED, 2010)

Características demográficas

El municipio contaba con una población total de 33,695 habitantes en el 2010 (INEGI) de los cuales 16,458 (48.8%) son hombres y 17,237 (52.2%); su densidad poblacional es de 238.11 habitantes por kilómetro cuadrado; las proyecciones de población calculadas considerando una tasa de crecimiento del 1.70% de acuerdo a la tendencia 90-95, establecen para el municipio, una población de 38,476 habitantes para el año 2012.

La población de habla indígena fue de 267 pobladores en el año 2010, dividido en 145 hombres y 122 mujeres, siendo las principales lenguas la Náhuatl, Mixteco y Tlapaneco.

La distribución poblacional y el desarrollo económico no ha sido equilibrado en el municipio al concentrarse en tres localidades el 74 % de los habitantes; situación que acarreará consecuencias tanto sociales como económicas para la población.

En lo que respecta a la educación para el año 2010 el promedio de escolaridad fue de 6.91%, existiendo 3,073 personas de 15 años y más sin escolaridad; además se registraron 14,326 personas de 15 años y más analfabetas lo que representa un 2.58% de la población, y de los cuales 5,715 son hombres y 8,611 son mujeres.

El acceso de servicio de salud para el año 2010 contaba con un padrón de derechohabientes que ascendía a 22,420 y no derechohabientes de 11,183 habitantes. En el mismo año se contabilizó un total de 33,695 viviendas particulares habitadas.

Aspectos Económicos.

En el 2010 la población económicamente activa (PEA) fue de 11,934, 74% hombres 25.5% mujeres, mientras que la población económicamente inactiva fue de 13,378 habitantes.

Es evidente que Axochiapan ha mantenido su estructura económica en los últimos años, ya que la actividad económica del municipio no se ha modificado y las actividades predominantes siguen siendo las del sector terciario. Actualmente el 38.34% se ocupa en actividades del sector primario, el 18.79% en el sector secundario, y el 41.37% de la población ocupada labora en el sector terciario.

La situación del sector primario es deficiente por la falta de recursos y tecnología de punta.

El sector terciario que ocupa mayoritariamente al grueso de la población económicamente activa, no ha recibido un impulso especial en los últimos años, sus actividades principales son: el comercio y la prestación de servicios, tanto de restaurantes y hoteles, como educativos, de salud, financieros e inmobiliarios, actividades que deben diversificarse para ofrecer opciones de ocupación mejor remuneradas a la población.

Axochiapan, por su localización geográfica es ideal para el comercio; existen aproximadamente 600 negocios, entre los cuales están: las farmacias, abarroteras, molino de nixtamal, tortillería taller mecánico, tienda de material para construcción, estética, mueblerías, zapaterías, agencias de viajes, casa de cambio, etc. El día domingo, es día de tianguis, donde podemos encontrar puestos de venta de frutas, legumbre, zapaterías, ropa. Sus propietarios llegan del estado de Puebla, México, Distrito Federal, etc.

En Axochiapan existen aproximadamente 800 hectáreas para siembra de temporal y Riego. Los cultivos de maíz, sorgo, calabaza y jamaica, son cultivos de temporal.

Los cultivos de cebolla, pepino, caña de azúcar, maíz, guaje, cacahuete, jícama y jitomate que se dan en invernadero y son de riego.

También existen 268,966 animales entre bovinos, porcinos, equinos, caprinos y aves. Quebrantadero es el que tiene mayor producción de ganado Bovino, (para leche y derivados). Hay 1080 colmenas de las que se aprovechan la cera y la miel.

Descripción de la situación actual del municipio de Axochiapan, Morelos.

Degradación de los sistemas naturales.

El crecimiento urbano que se ha presentado en las últimas décadas, se ha realizado de una forma desordenada, mediante la ocupación de suelos agrícolas, lo que ha ocasionado daños al patrimonio natural, provocando que los ecosistemas sufran perturbaciones.

La mancha urbana de Axochiapan se ha extendido principalmente hacia el oriente y suroriente a lo largo de las carreteras: Axochiapan – Tlalayo y la de Axochiapan – Palo Blanco respectivamente. De igual forma de norte a sur sobre los terrenos de cultivo de temporal y al poniente sobre áreas agrícolas de riego.

Tabla 1.2 Zonas con algún tipo de contaminación.

Zona contaminada	Zona de afectación	Fuente de contaminación
Barranca Techalaco	Agua	Desechos sólidos
Río Amatzinac	Agua	Desechos sólidos
Axochiapan	Aire y suelo	Polvo de las yeseras y caleras así como desechos sólidos
Barranca Los Reyes	Agua	Fabricas de yeso
Nororiente de la cabecera municipal campo "El Mirador"	Aire y suelo	Desechos sólidos

Contaminación ambiental

De los impactos negativos causados al medio físico la contaminación ambiental es la que más alteraciones provoca al equilibrio ecológico, resultando afectada el agua, el aire y el suelo, en donde se depositan sustancias y agentes nocivos derivados de las actividades urbanas e industriales.

En Axochiapan se ubican varias yeseras, la mayoría al margen de la barranca Tochatlaco al oriente de la Cabecera Municipal. Aun cuando se encuentran a la orilla de la mancha urbana, estas yeseras y la que se encuentran dispersas en el municipio, emiten humos contaminantes que afectan el medio ambiente de Axochiapan.

Contaminación del agua

La contaminación de los recursos hídricos se ha convertido en un serio problema; el deterioro de la calidad del agua se origina principalmente por las descargas de aguas residuales urbanas, que son empleadas para irrigación, o que al infiltrarse al subsuelo contaminan los mantos acuíferos afectando la calidad de este vital líquido.

De acuerdo con las cifras del XII Censo General de Población y Vivienda del año 2000, Axochiapan cubre el 70.54 % de las viviendas existentes con el servicio de algún tipo de drenaje, las cuales descargan sobre las barrancas.

El municipio cuenta con una planta de tratamiento de aguas residuales que está a disposición de la Comisión Estatal del Agua.

Contaminación del aire

La contaminación del aire es generada principalmente por los vehículos automotores; otros factores igualmente críticos son la incineración a cielo abierto de residuos inflamables como cartón, madera, plásticos, solventes, trapo, etc., además de los humos contaminantes de las yeseras.

2. Marco Teórico

2.1. Efecto Invernadero y Cambio Climático

En la actualidad una de las mayores preocupaciones en materia ambiental es el tema de cambio climático. Su importancia deriva de las diversas consecuencias que este fenómeno tiene, las cuales no sólo son ambientales, sino también económicas, sociales y sanitarias.

El planeta Tierra presenta condiciones de temperatura que permiten que la vida en él sea posible; sin embargo se ha observado que su temperatura promedio ha aumentado, trayendo una serie de consecuencias negativas, fenómeno al que se ha denominado como cambio climático. Para comprender cómo funciona, es necesario conocer el denominado efecto invernadero.

El efecto invernadero es el proceso natural por el cual determinados gases, denominados de efecto invernadero (GEI) y que son componentes de la atmósfera terrestre, retienen parte de la energía solar que el suelo emite. Gracias a este efecto, la temperatura del planeta es en promedio de 16°C, lo que permite el desarrollo de la vida en el planeta, sin embargo al aumentar la cantidad de estos gases, aumenta también la retención del calor y con ello la temperatura del planeta, lo que afecta el sistema climático. Los denominados GEI son el dióxido de carbono (CO₂), el metano (CH₄), el óxido nitroso (N₂O) y los clorofluoro carbonos (CFC).

El cambio climático es el fenómeno que consiste en la alteración del clima a consecuencia de la acumulación en la atmósfera de componentes de la misma, en un grado mayor al de su rango normal, y por tanto del efecto invernadero. Se define como un cambio de clima atribuido directa o indirectamente a la actividad humana que altera la composición de la atmósfera mundial y que se suma a la variabilidad natural del clima observada durante períodos de tiempo comparables (artículo 1 párrafo 2 de la Convención Marco de las Naciones Unidas sobre el Cambio Climático).

Como resultado del aumento de los GEI en la atmósfera, y por tanto de la intensidad del fenómeno de efecto invernadero, se ha producido el incremento en la temperatura media del planeta que se calcula entre 1 y 2 grados centígrados, lo que ha derivado en la intensidad de las sequías, concentración de las lluvias y el incremento de diversos fenómenos meteorológicos como los huracanes, así como en el deshielo de las zonas glaciares.

El Grupo de Trabajo II del IPCC ha proyectado algunos de los principales efectos del cambio climático, entre ellos los siguientes:

- El agua será más escasa incluso en áreas donde hoy es abundante.
- El cambio climático afectará a los ecosistemas.
- El cambio climático tendrá efectos adversos sobre la salud
- Se modificarán las necesidades energéticas

De conformidad con los diversos reportes del Panel Intergubernamental de Cambio Climático (IPCC por sus siglas en inglés), el cambio climático es resultado de las actividades humanas, de ahí la necesidad de trabajar en reducir las emisiones de GEI, para lo que es necesario conocer además de las fuentes de emisión, la cantidad de emisiones, así como el tipo de gas, para lo cual se requiere la elaboración de un inventario de emisiones³.

Contar con el inventario de emisiones a nivel municipal, así como conocer los riesgos a los que la población está expuesta, ante la ocurrencia de algún evento climático, permitirá que los gobiernos municipales puedan establecer medidas de adaptación⁴ y mitigación⁵ correctas, y con ello reducir su grado de vulnerabilidad⁶.

2.2. Contexto Internacional y Nacional sobre Cambio Climático

La Convención Marco de las Naciones Unidas sobre el Cambio Climático (CMNUCC) es un instrumento jurídico internacional vinculante, con fuerza obligatoria para los países signatarios. En éste se determinan las pautas para que las naciones desarrolladas reduzcan sus emisiones de GEI, y contribuir así en la lucha contra el cambio climático. Se integra de un preámbulo, 26 artículos y 2 anexos. Su objetivo consiste en la estabilización de las concentraciones de gases de efecto invernadero en la atmósfera a un nivel que impida interferencias antropogénicas peligrosas en el sistema climático. Ese nivel debería lograrse en un plazo suficiente para permitir que los ecosistemas se adapten naturalmente al cambio climático, asegurar que la producción de alimentos no se vea amenazada y permitir que el desarrollo económico prosiga de manera sostenible (artículo 2).

Los antecedentes directos de la CMNUCC se encuentran en 1988 con el establecimiento del IPCC, cuya misión es generar, evaluar y analizar la información respecto al cambio climático. Otro antecedente directo es la resolución 43/53 de la Asamblea General de la Organización de las Naciones Unidas adoptada el 6 de diciembre de 1989, a través de la cual se hace un llamado a las naciones a fin de que llevaran a cabo conferencias sobre el cambio climático y tomaran medidas para atender los problemas que generaba.

³ Un inventario de emisiones de GEI es un informe que incluye un conjunto de cuadros estándar para generación de informes que cubren todos los gases, las categorías y los años pertinentes, y un informe escrito que documenta las metodologías y los datos utilizados para elaborar las estimaciones. Proporciona información útil para la evaluación y planificación del desarrollo económico: información referente al suministro y utilización de recursos naturales (ej., tierras de cultivo, bosques, recursos energéticos) e información sobre la demanda y producción industrial. Los inventarios mejorados permiten identificar fuentes y sumideros de GEI en forma confiable y tomar decisiones respecto a medidas de respuesta apropiadas, proporcionando la base para los esquemas de comercio de emisiones (IPCC, 1996).

⁴ Por adaptación se entiende "los ajustes en sistemas humanos o naturales como respuesta a estímulos climáticos proyectados o reales, o a sus efectos, que pueden moderar el daño o aprovechar sus aspectos beneficiosos. Se pueden distinguir varios tipos de adaptación, entre ellas la preventiva y la reactiva, la pública y privada o la autónoma y la planificada" (IPCC, 2007).

⁵ La mitigación es la intervención humana para reducir las fuentes de gases de efecto invernadero o potenciar los sumideros, entendiendo por sumidero a todo proceso, actividad o mecanismo que sustrae de la atmósfera un gas de efecto invernadero, un aerosol, o un precursor de cualquiera de ellos (IPCC, 2007).

⁶ El IPCC define vulnerabilidad como "el grado de susceptibilidad o incapacidad de un sistema para afrontar los efectos adversos del cambio climático y, en particular, de la variabilidad del clima y los fenómenos extremos. La vulnerabilidad dependerá del carácter, magnitud y rapidez del cambio climático a que esté expuesto un sistema y de su sensibilidad y capacidad de adaptación" (IPCC, 2007)

En 1990 el IPCC dio a conocer su primer informe en el que reconoció la existencia de una relación directa entre las emisiones de GEI emitidas a partir de la Revolución Industrial y el calentamiento de la Tierra. Asimismo, planteó la necesidad de reducir las emisiones de GEI, y en particular convocó a las naciones a contribuir en ello negociando una convención global sobre el cambio climático. Es así que se iniciaron los trabajos para la redacción y adopción de dicho documento.

Para 1992, en el marco de la Conferencia de las Naciones Unidas sobre Medio Ambiente y Desarrollo o Cumbre de la Tierra, realizada en Río de Janeiro, Brasil, se adoptó la Convención Marco de las Naciones Unidas sobre el Cambio Climático (CMNUCC), documento que entró en vigor en 1994. Por lo que hace a México, ratificó la Convención en 1992⁷.

La CMNUCC para lograr su objetivo divide a los países en dos grupos, países desarrollados y países en desarrollo. Los primeros forman parte de su Anexo I y tienen la obligación de reducir sus emisiones; mientras que los segundos se conocen como países no Anexo I; asimismo, los países más desarrollados y que adicionalmente forman parte del Anexo II, tienen la obligación de ayudar financieramente a los países en desarrollo, a fin de que estos puedan cumplir los objetivos de la Convención. Cabe señalar que los países no Parte del Anexo I, no se encuentran obligados a reducir sus emisiones, aunque en términos de la CMNUCC adquieren determinadas obligaciones que son comunes para todas las partes.

Por tratarse de un instrumento marco, es decir que únicamente da las bases de actuación, el mismo requería de un documento que detallara e hiciera más factible y explícito su objetivo de reducción de emisiones de GEI. Es así que en 1997 se lleva a cabo la tercera Conferencia de las Partes de la CMNUCC en Kyoto, Japón, con la misión de elaborar el documento que determinara de manera más concreta el objetivo de la CMNUCC, surgiendo así el Protocolo de Kyoto de la CMNUCC en el que se establecen porcentajes específicos de reducción para cada país obligado a ello.

El Protocolo de Kyoto es también un documento jurídicamente vinculante que se integra por un preámbulo, 28 artículos y 2 anexos (A y B). El Anexo A del Protocolo de Kyoto determina los GEI a reducir, estos son: dióxido de carbono (CO₂), metano (CH₄), óxido nitroso (N₂O), perfluorocarbonos, hidrofluorocarbonos y hexafluoruro de azufre (F₆S). Por su parte, el Anexo B determina compromisos de reducción (determinados en porcentaje) para cada país en desarrollo que forma Parte del Anexo I de la CMNUCC.

El objetivo del protocolo consiste en que las partes incluidas en el anexo I se asegurarán, individual o conjuntamente, de que sus emisiones antropógenas agregadas en dióxido de carbono equivalente, de los gases de efecto invernadero enumerados en el anexo A no excedan de las cantidades atribuidas a ellas, calculadas en función de los compromisos cuantificados de limitación y reducción de las emisiones consignados para ellas en el Anexo B con miras a reducir las emisiones de esos gases a un nivel inferior no menos de 5% al de 1990 en el periodo compromiso comprendido entre el 2008 y el 2012⁸.

Para facilitar el cumplimiento de su objetivo de reducción, el Protocolo de Kyoto establece una serie de instrumentos, estos son los denominados mecanismos flexibles y son 3:

1. Mecanismos de Aplicación Conjunta. Mediante estos mecanismos un país Anexo I de la CMNUCC puede vender o adquirir de otro país Anexo I, emisiones reducidas resultado de proyectos con dicho objetivo.

2. Mecanismos de Desarrollo Limpio (MDL). Por medio de un MDL un país Anexo I de la CMNUCC puede contabilizar como reducción de emisiones aquellas reducidas mediante la implementación de proyectos con dicho objetivo, en países en desarrollo o no Anexo I.

3. Comercio de Carbono. Se trata de operaciones de comercio de los derechos de emisión.

Si bien, como ya se señaló, México no tiene compromisos de reducción de emisiones, por no ser país Anexo I, lo cierto es que contribuye de manera importante en la generación de GEI. Tan sólo en 2010 se estimó que México generó 748,252.2 gigagramos (Gg) de dióxido de carbono equivalente (CO₂e)⁹.

Acuerdo de París

El Acuerdo de París por primera vez reúne a todas las naciones en una causa común para emprender esfuerzos ambiciosos para combatir el cambio climático y adaptarse a sus efectos, con un mayor apoyo para ayudar a los países en desarrollo a hacerlo. Como tal, traza un nuevo curso en el esfuerzo climático global.

⁷ La Convención Marco de las Naciones Unidas sobre el Cambio Climático fue aprobada por el Senado el 3 de diciembre de 1992, mientras que México la ratifica el 11 de marzo de 1993.

⁸ En la Conferencia de las Partes 17, celebrada en Durban en 2011, se llegó al acuerdo de prolongar la vigencia del Protocolo de Kyoto al 2015, año en que deberá adoptarse un nuevo acuerdo para reducir las emisiones de GEI.

⁹ Inventario Nacional de Emisiones de Gases de Efecto Invernadero.

El objetivo central del Acuerdo de París es fortalecer la respuesta global a la amenaza del cambio climático manteniendo un aumento de la temperatura global este siglo muy por debajo de los 2 grados centígrados por encima de los niveles preindustriales y continuar los esfuerzos para limitar el aumento de la temperatura hasta 1,5 grados centígrados. Además, el acuerdo tiene como objetivo fortalecer la capacidad de los países para hacer frente a los impactos del cambio climático. Para alcanzar estos ambiciosos objetivos, se establecerán flujos financieros apropiados, un nuevo marco tecnológico y un mejor marco de creación de capacidades, apoyando así la acción de los países en desarrollo y los países más vulnerables, de conformidad con sus propios objetivos nacionales. El Acuerdo también prevé una mayor transparencia de las acciones y el apoyo a través de un marco de transparencia más sólido.

El Acuerdo de París entró en vigor el 4 de noviembre de 2016, treinta días después de la fecha en que al menos 55 Partes en el Convenio hayan contabilizado en total al menos un 55% del total de las emisiones mundiales de gases de efecto invernadero han depositado sus instrumentos de ratificación, aceptación, aprobación o adhesión con el Depositario.

Agenda 2030

El 25 de septiembre de 2015, más de 150 líderes mundiales asistieron a la Cumbre de las Naciones Unidas sobre el Desarrollo Sostenible en Nueva York con el fin de aprobar la Agenda para el Desarrollo Sostenible. El documento final, titulado “Transformar Nuestro Mundo: la Agenda 2030 para el Desarrollo Sostenible”, fue adoptado por los 193 Estados Miembros de las Naciones Unidas. Dicho documento incluye los 17 Objetivos del Desarrollo Sostenible cuyo objetivo poner fin a la pobreza, luchar contra la desigualdad y la injusticia, y hacer frente al cambio climático sin que nadie quede rezagado para el 2030.

Este nuevo marco de desarrollo da una oportunidad para el Sistema de las Naciones Unidas, a nivel mundial y en México, de focalizar nuestra cooperación y programación, de seguir abogando y promoviendo el tema de inclusión y equidad en un marco de derechos, de construir más ciudadanía para las y los mexicanos en este país.

Contribuciones Previstas y Determinadas a Nivel Nacional

El Acuerdo de París requiere que todas las Partes hagan su mejor esfuerzo a través de reportes de las Contribuciones determinadas a nivel nacional (NDC) y que se fortalezcan estos esfuerzos en los próximos años. Esto incluye los requisitos que todas las Partes informan regularmente sobre sus emisiones y sobre sus esfuerzos de implementación.

Es por lo anterior, que el papel de México en la lucha contra el cambio climático es representativo, no sólo por la cantidad de emisiones que genera, sino por los efectos que podría sufrir como consecuencia del cambio climático. De igual forma, al ser un país no Anexo I, en él se pueden llevar a cabo la ejecución o implementación de proyectos con objetivos de reducción por parte de países desarrollados.

En este sentido, y para dar cumplimiento a las obligaciones que México adquirió en términos de la CMNUCC, se ha realizado lo siguiente:

- Comunicaciones Nacionales.- A la fecha se han emitido seis Comunicaciones Nacionales.
- Inventario Nacional de Emisiones de GEI.- Recientemente se actualizó en mayo de 2018.
- Promoción y apoyo al desarrollo, la aplicación y la difusión de tecnologías, prácticas y procesos que controlen, reduzcan o prevengan las emisiones antropógenas de GEI en todos los sectores pertinentes, entre ellos la energía, el transporte, la industria, la agricultura, la silvicultura y la gestión de desechos.

Comunicaciones Nacionales

Son informes periódicos sobre los avances del país sobre el Cambio Climático. En las Comunicaciones Nacionales se reportan las acciones del país en cuanto a temas de mitigación, adaptación, financiamiento, investigación y/o educación respecto al cambio climático.

Asimismo, para coordinar las acciones de cambio climático, México creó en 2005 la Comisión Intersecretarial de Cambio Climático (CICC), la cual elaboró la primera Estrategia Nacional de Cambio Climático (ENACC) en 2007, a través de la cual se publicó el Programa Especial de Cambio Climático 2008–2012 (PECC). En el mismo año se iniciaron los esfuerzos de las diferentes Entidades Federativas para realizar sus Programas Estatales de Acción ante el Cambio Climático (PEACC), es importante mencionar que en junio de 2012 se publicó la Ley General de Cambio Climático, segunda en su tipo a nivel mundial después de Inglaterra, que establece las atribuciones federales, estatales y municipales en materia de Cambio Climático.

En 2013 se emitió la nueva Estrategia Nacional de Cambio Climático, y se publicó en noviembre de 2014 el Programa Especial de Cambio Climático 2013-2018.

A nivel estatal el Programa Estatal de Acción Ante el Cambio Climático (PEACC Mor) es el instrumento marco de planeación que establece las bases conceptuales y científicas, así como el marco de acción que permiten integrar y fomentar la participación de los sectores público y privado, además de la sociedad civil en el diseño de estrategias de mitigación de emisiones de GEI y adaptación frente a los impactos del cambio climático.

En este sentido, es que se considera importante también la participación y colaboración de los municipios en la reducción de emisiones de GEI, pues éstos además de contribuir en la generación de gases, son vulnerables a los efectos del cambio climático.

2.3 Plan de Acción Climática Municipal

El Plan de Acción Climática Municipal (PACMUN) es un proyecto impulsado en México por ICLEI-Gobiernos Locales por la Sustentabilidad y financiado por la Embajada Británica en México, el cual cuenta con el respaldo técnico del Instituto Nacional de Ecología y Cambio Climático (INECC) de la Secretaría de Medio Ambiente y Recursos Naturales (SEMARNAT).

El PACMUN busca orientar las políticas públicas municipales en materia de mitigación y adaptación de los municipios ante los efectos del cambio climático. Adicionalmente, con su desarrollo se fomenta la creación de capacidades de los diversos actores de los municipios, se busca conocer el grado de vulnerabilidad local producto de cambios en el clima, así como encontrar soluciones innovadoras y efectivas a los problemas de gestión ambiental para reducir las emisiones de GEI.

A continuación se presenta el diagrama de flujo de elaboración del PACMUN:



Figura 2.1. Diagrama de flujo de proceso de elaboración del PACMUN

2.3.1. Beneficios de participar en el PACMUN

El municipio como participante del proyecto PACMUN, obtuvo la creación de capacidades sobre las causas del cambio climático, sus impactos en los diferentes sectores productivos que traen como consecuencia una repercusión en la calidad de vida de la población, comprendiendo que las decisiones en el nivel municipal pueden contribuir a la solución de este problema mundial.

A partir del análisis del presente documento, fue posible establecer medidas enfocadas a la reducción de emisiones de GEI, así como otras que pretenden la adaptación de la población a los efectos del cambio climático. Este conjunto de acciones, han traído consigo los siguientes beneficios al municipio:

- Contar con un diagnóstico general de las emisiones de GEI del municipio en diversos sectores, permitió la elaboración del inventario municipal de emisiones.
- Identificar los sectores a los que se deben enfocar las medidas de mitigación.
- Contar con un diagnóstico de la vulnerabilidad actual del municipio.
- Establecer de medidas de adaptación a los impactos del cambio climático.
- Identificar los posibles beneficios económicos, como resultado de la implementación de algunas medidas de mitigación.

Adicionalmente, por medio del proyecto PACMUN en México se podrán establecer relaciones estratégicas o alianzas entre los municipios participantes, organismos y asociaciones nacionales e internacionales, y gobiernos locales.

Es importante señalar que la metodología usada es la sugerida por ICLEI-Gobiernos Locales por la Sustentabilidad Oficina México, la cual fue sintetizada y adaptada a las características municipales a partir de documentos y experiencias de diversos organismos internacionales como el IPCC, ICLEI Canadá, y nacionales como los Planes Estatales de Acción Climática (PEACC), y Comunicaciones Nacionales, y un aporte importante derivado del PEACCMOR.

3. Marco Jurídico

El marco jurídico en el que se fundamenta la elaboración e implementación del Plan de Acción Climática Municipal (PACMUN), se refiere al conjunto de disposiciones jurídicas que facultan a los municipios para que puedan realizar y/o regular diversas acciones debidamente fundamentadas que ayuden a combatir el cambio climático, constituyéndose así en un instrumento que determine objetivos de mitigación, y que a la vez permita la adaptación ante los efectos del cambio climático dentro del municipio.

Es así que el presente Plan de Acción Climática Municipal constituye el medio por el cual se pretende plasmar la política ambiental con el objetivo de reducir emisiones de gases de efecto invernadero, así como contribuir en la adaptación de la población a fin de hacerla menos vulnerable a los efectos del cambio climático.

3.1. Facultades municipales que le permiten implementar acciones en materia de cambio climático

La actuación municipal en materia de cambio climático encuentra su fundamento en ordenamientos jurídicos en los tres niveles de gobierno: Federal, Estatal y Municipal. De manera general estos cuerpos legales son:

a) Disposiciones de carácter Federal

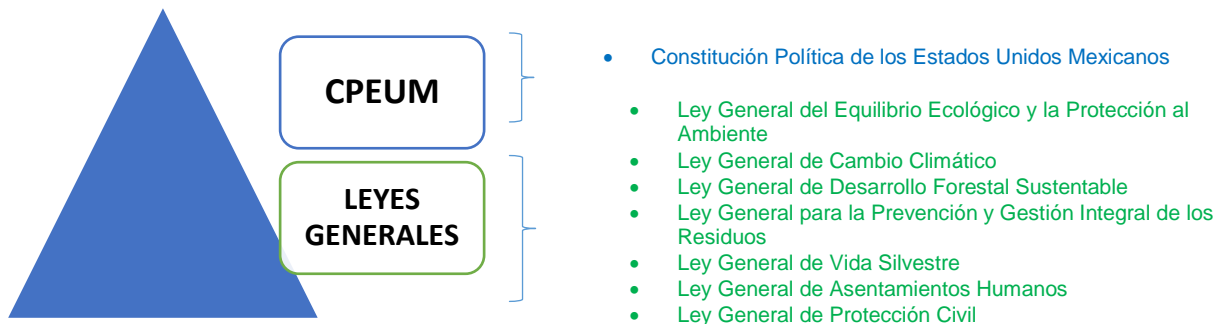

b) Disposiciones de carácter Estatal

- Constitución Política del Estado
- Ley Ambiental Estatal
- Ley de Planeación para el Estado y Municipios
- Ley Orgánica Municipal
- Otras relacionadas con el tema

c) Disposiciones de carácter Municipal

- Reglamentos, bandos y/u ordenanzas ambientales

A continuación se señala el contenido de estas leyes que permiten que los municipios puedan llevar a cabo acciones en materia de cambio climático.

3.2 En el Ámbito Federal

Constitución Política de los Estados Unidos Mexicanos

La Constitución Política de los Estados Unidos Mexicanos (CPEUM)¹⁰, es el principal cuerpo legal de nuestro país. En él se reconocen los diversos derechos que tiene toda persona, y se establece la forma de organización y funcionamiento del mismo.

El marco legal ambiental, así como toda actuación en la materia, tiene fundamento justo en la CPEUM, siendo de primordial referencia el artículo 4 constitucional, el cual reconoce el derecho humano de todos a un medio ambiente sano para su desarrollo y bienestar, siendo obligación del Estado mexicano garantizar el goce de dicho derecho.

En este sentido, el artículo 1 de la CPEUM señala que todas las autoridades, en el ámbito de sus competencias, tienen la obligación de promover, respetar, proteger y garantizar los derechos humanos, de forma que los municipios también deben contribuir a promover, respetar, proteger y garantizar el derecho a un medio ambiente sano.

Con base en esta y otras disposiciones constitucionales, es que se fundamentan las actuaciones de los tres niveles de gobierno, así como una serie de leyes que constituyen el marco jurídico del tema ambiental.

El artículo 73, es otro de los artículos constitucionales base en materia de protección ambiental. En México la materia ambiental se aborda a través del principio de concurrencia establecido en la CPEUM, al señalar que:

"El Congreso tiene la facultad para expedir leyes que establezcan la concurrencia del gobierno federal, de los gobiernos de los estados y de los municipios, en el ámbito de sus respectivas competencias, en materia de protección al ambiente y de preservación y restauración del equilibrio ecológico".

¹⁰ Publicada en el Diario Oficial de la Federación el 5 de febrero de 1917. Última reforma publicada el 8 de octubre de 2013.

Lo anterior significa que los tres niveles de gobierno (Federal, Estatal y Municipal) intervienen en la protección del medio ambiente en la medida que así lo determinen las diversas leyes generales, de modo que, dependiendo del sector ambiental a proteger (agua, suelo, biodiversidad, residuos, atmósfera, etc.) o del tipo de actividad a realizar (industrial, comercial, etc.), la competencia residirá en el ámbito federal, estatal o municipal, por lo que una misma actividad o sector puede verse regulado por normas procedentes de los tres niveles de gobierno.

Esta atribución con la que cuenta el Congreso de la Unión es la que ha dado origen a la expedición de las denominadas Leyes Generales o marco. En materia ambiental se tienen las siguientes leyes:



Asimismo, existen otras leyes generales con incidencia en temas ambientales que también facultan a los municipios, tales como la Ley General de Asentamientos Humanos, la Ley General de Protección Civil y la Ley General de Pesca y Acuicultura Sustentable, aunque cabe señalar que estas se expiden con fundamento en el artículo 73 fracciones XXIX-C, XXIX-I, y XXIX-L, respectivamente¹¹.

Finalmente, se debe señalar que el artículo 115 constitucional, determina como base de la división territorial de los Estados al Municipio, por tanto es el nivel más cercano a la población. Adicionalmente señala las bases para su organización y funcionamiento, pero también establece temas de competencia municipal, algunos de los cuales se encuentran vinculadas directamente con la atención de temas ambientales prioritarios, que a su vez se encuentran ligados al tema de cambio climático, tal y como lo son los temas de residuos sólidos o las aguas residuales.

Expresamente el artículo 115 en su base tercera, determina que:

“Los Municipios tendrán a su cargo las funciones y servicios públicos siguientes:

- a) Agua potable, drenaje, alcantarillado, tratamiento y disposición de sus aguas residuales.
- b) Alumbrado público.
- c) Limpia, recolección, traslado, tratamiento y disposición final de residuos.
- (...)
- g) Calles, parques y jardines y su equipamiento”.

Asimismo, la base V del mismo artículo 115 establece que corresponde a los municipios:

“(...)

- Formular, aprobar y administrar la zonificación y planes de desarrollo urbano municipal.
- Participar en la creación y administración de sus reservas territoriales.
- Participar en la formulación de planes de desarrollo regional.
- Autorizar, controlar y vigilar la utilización del suelo.
- Intervenir en la regularización de la tenencia de la tierra urbana.
- Otorgar licencias y permisos para construcciones.
- Participar en la creación y administración de zonas de reservas ecológicas y en la elaboración y aplicación de programas de ordenamiento en esta materia.

• Intervenir en la formulación y aplicación de programas de transporte público de pasajeros cuando aquellos afecten su ámbito territorial. (...)”

Como se puede observar, el municipio en términos de la CPEUM, tiene a su cargo una serie de servicios y funciones que sin lugar a dudas se encuentran ligados con el tema ambiental, por lo que su correcto ejercicio permitirá contribuir en la protección ambiental del territorio municipal, pero también en la reducción de gases de efecto invernadero, así como en una mejor condición de la población para no verse afectados por los efectos del cambio climático. Estas funciones se ven fortalecidas con el resto de atribuciones que le otorgan otras leyes a los municipios.

¹¹ Las referidas fracciones establecen como atribución del Congreso de la Unión expedir las leyes que establezcan la concurrencia del Gobierno Federal, de los Estados y de los Municipios, en el ámbito de sus respectivas competencias, en materia de asentamientos humanos, protección civil, así como de pesca y acuicultura.

Ley General del Equilibrio Ecológico y la Protección al Ambiente

Es una ley¹²(LGEEPA) cuyo objetivo consiste en sentar las bases, para entre otras cuestiones, garantizar el derecho de toda persona a vivir en un medio ambiente adecuado para su desarrollo, salud y bienestar; la preservación, la restauración y el mejoramiento del ambiente; así como para el ejercicio de las atribuciones que en materia ambiental corresponde a la Federación, los Estados, el Distrito Federal y los Municipios, bajo el principio de concurrencia previsto en el artículo 73 fracción XXIX-G de la Constitución.

En este tenor, es el artículo 8 de la LGEEPA el que establece cuáles son las atribuciones de los municipios. Entre ellas destacan las siguientes:

- La formulación, conducción y evaluación de la política ambiental municipal.
- La aplicación de los instrumentos de política ambiental previstos en las leyes locales en la materia y la preservación y restauración del equilibrio ecológico y la protección al ambiente en bienes y zonas de jurisdicción municipal, en las materias que no estén expresamente atribuidas a la Federación o a los Estados.
- La aplicación de las disposiciones jurídicas en materia de prevención y control de la contaminación atmosférica generada por fuentes fijas que funcionen como establecimientos mercantiles o de servicios, así como de emisiones de contaminantes a la atmósfera provenientes de fuentes móviles que no sean consideradas de jurisdicción federal, con la participación que de acuerdo con la legislación estatal corresponda al gobierno del estado.
- La aplicación de las disposiciones jurídicas relativas a la prevención y control de los efectos sobre el ambiente ocasionados por la generación, transporte, almacenamiento, manejo, tratamiento y disposición final de los residuos sólidos e industriales que no estén considerados como peligrosos.
- La creación y administración de zonas de preservación ecológica de los centros de población, parques urbanos, jardines públicos y demás áreas análogas previstas por la legislación local.
- La aplicación de las disposiciones jurídicas en materia de prevención y control de la contaminación de las aguas que se descarguen en los sistemas de drenaje y alcantarillado de los centros de población, así como de las aguas nacionales que tengan asignadas, con la participación que conforme a la legislación local en la materia corresponda a los gobiernos de los estados.
- La participación en emergencias y contingencias ambientales conforme a las políticas y programas de protección civil que al efecto se establezcan.
- La vigilancia del cumplimiento de las normas oficiales mexicanas expedidas por la Federación, en las materias y supuestos a que se refieren a determinadas materias¹³.
- La formulación, ejecución y evaluación del programa municipal de protección al ambiente.

Cabe adicionar que la LGEEPA establece en su artículo 23, fracción X que las diversas autoridades, entre ellas las municipales, en la esfera de su competencia, deberán de evitar los asentamientos humanos en zonas donde las poblaciones se expongan al riesgo de desastres por impactos adversos del cambio climático.

De esta forma, como se puede observar, la LGEEPA faculta a los municipios a actuar en temas directamente relacionados con el cambio climático, lo que da pauta a que a través del ejercicio de estas atribuciones, vinculadas a las que ya específicamente les otorga la Ley General de Cambio Climático, estos puedan actuar en la materia.

Ley General de Cambio Climático

La Ley General de Cambio Climático (LGCC) que fue publicada en el DOF el 6 de junio de 2012 tiene diversos objetivos, entre los cuales se encuentran garantizar el derecho a un medio ambiente sano, así como establecer la concurrencia de facultades de la federación, las entidades federativas y los municipios en la elaboración y aplicación de políticas públicas para la adaptación al cambio climático y la mitigación de emisiones de gases y compuestos de efecto invernadero.

El artículo 9 de la LGCC es el que determina las competencias municipales para el tema de cambio climático, correspondiéndole:

- Formular, conducir y evaluar la política municipal en materia de cambio climático en concordancia con la política nacional y estatal.
- Formular e instrumentar políticas y acciones para enfrentar al cambio climático en congruencia con el Plan Nacional de Desarrollo, la Estrategia Nacional, el Programa, el Programa Estatal en Materia de Cambio Climático y con las leyes aplicables, en las siguientes materias:
 - a. Prestación del servicio de agua potable y saneamiento.
 - b. Ordenamiento ecológico local y desarrollo urbano.
 - c. Recursos naturales y protección al ambiente de su competencia.
 - d. Protección civil.
 - e. Manejo de residuos sólidos municipales.

¹² Publicada en el Diario Oficial de la Federación el 28 de enero de 1988. Última reforma el 11 de noviembre de 2013.

¹³ En materias de contaminación atmosférica, residuos, ruido, vibraciones, energía térmica, radiaciones electromagnéticas y lumínica y olores y aguas residuales.

- f. Transporte público de pasajeros eficiente y sustentable en su ámbito jurisdiccional.
- Fomentar la investigación científica y tecnológica, el desarrollo, transferencia y despliegue de tecnologías, equipos y procesos para la mitigación y adaptación al cambio climático.
 - Desarrollar estrategias, programas y proyectos integrales de mitigación al cambio climático para impulsar el transporte eficiente y sustentable, público y privado.
 - Realizar campañas de educación e información, en coordinación con el gobierno estatal y federal, para sensibilizar a la población sobre los efectos adversos del cambio climático.
 - Promover el fortalecimiento de capacidades institucionales y sectoriales para la mitigación y adaptación.
 - Participar en el diseño y aplicación de incentivos que promuevan acciones para el cumplimiento del objeto de la ley.
 - Coadyuvar con las autoridades federales y estatales en la instrumentación de la Estrategia Nacional y el Programa Estatal de Acciones ante el Cambio Climático de Morelos.
 - Gestionar y administrar recursos para ejecutar acciones de adaptación y mitigación ante el cambio climático.
 - Elaborar e integrar, en colaboración con el Instituto Nacional de Cambio Climático (INECC), la información de las categorías de fuentes emisoras que se originan en su territorio, para su incorporación al Inventario Nacional de Emisiones, conforme a los criterios e indicadores elaborados por la federación en la materia.

Adicionalmente, el artículo 28 establece que los municipios, en el ámbito de sus competencias, deberán ejecutar acciones para la adaptación en la elaboración de sus programas en las materias de:

- Gestión integral del riesgo
- Recursos hídricos
- Agricultura, ganadería, silvicultura, pesca y acuicultura
- Ecosistemas y biodiversidad
- Energía, industrias y servicios
- Ordenamiento Ecológico del Territorio, asentamientos humanos y desarrollo urbano
- Salubridad general e infraestructura de salud pública.

Por su parte, en el artículo 30 señala que en el ámbito de sus competencias, los municipios, implementarán acciones para la adaptación consistentes entre otras en:

- Elaboración y publicación del Atlas de Riesgo
- Elaboración de planes de desarrollo urbano, reglamentos de construcción y de ordenamiento territorial considerando el Atlas de Riesgo
- Establecer planes de protección y contingencia ambientales
- Elaborar e implementar programas de fortalecimiento de capacidades que incluyan medidas que promuevan la capacitación, educación, acceso a la información y comunicación a la población.
- La producción bajo condiciones de prácticas de agricultura sustentable y prácticas sustentables de ganadería, silvicultura, pesca y acuicultura.
- Impulsar la adopción de prácticas sustentables de manejo agropecuario forestal, de recursos pesqueros y acuícolas.

Adicionalmente, por lo que es de importancia para los Municipios en el tema de adaptación, destaca el contenido del artículo transitorio tercero, el cual establece las siguientes metas aspiracionales:

1. Todos los municipios deberán establecer un Programa a fin de que antes de que finalice el año 2013 se integren y publiquen sus correspondientes atlas locales de riesgo de los asentamientos humanos más vulnerables ante el cambio climático.

2. Para aquellos municipios más vulnerables¹⁴ al cambio climático deberán contar con un programa de desarrollo urbano que considere los efectos del cambio climático.

Por lo que respecta al tema de mitigación, el artículo 34 establece que los municipios, en el ámbito de su competencia, promoverán el diseño y elaboración de políticas y acciones de mitigación, considerando lo siguiente:

- Fomento de prácticas de eficiencia energética
- Expedir disposiciones jurídicas y elaborar políticas para la construcción de edificaciones sustentables
- Promover la inversión en la construcción de ciclovías o infraestructura de transporte no motorizado
- Diseño de programas de movilidad sustentable
- Fortalecer el combate de incendios forestales y promover e incentivar la reducción gradual de caña de azúcar y de prácticas de roza, tumba y quema.
- Desarrollar acciones y promover el desarrollo y la instalación de infraestructura para minimizar y valorizar los residuos.

¹⁴ La Estrategia Nacional de Cambio Climático señala que los resultados muestran que de los 2,456 municipios del país, existen 1,385 clasificados en la categoría de alto riesgo de desastre, es decir aquellos que tienen alta vulnerabilidad y alto riesgo de ocurrencia de eventos climáticos.

Otras Leyes ambientales

Como ya se mencionó el artículo 73 fracción XXIX-G, establece que a través de la concurrencia ambiental, los tres niveles de gobierno pueden incidir en temas protección ambiental. Es así que además de la LGEEPA y la LGCC, existen otras leyes que facultan a los municipios a actuar en temas o sectores ambientales específicos, estas son:

- Ley General de Prevención y Gestión Integral de los Residuos
- Ley General de Vida Silvestre
- Ley General de Desarrollo Forestal Sustentable

Estas leyes tienen entre sus objetivos contribuir a garantizar el derecho a un medio ambiente sano, pero también propiciar el desarrollo sustentable de nuestro país a través de la participación de los tres niveles de gobierno.

En este sentido se tiene lo siguiente, en cuanto a las atribuciones generales de los municipios en su relación con la vinculación al tema del cambio climático:

Leyes Generales

Ley General para la Prevención y Gestión Integral de los Residuos (LGPGIR)¹⁵

En su artículo 10 establece que los municipios tienen a su cargo las funciones de manejo integral de residuos sólidos urbanos, que consisten en la recolección, traslado, tratamiento, y su disposición final. Cabe señalar que los lineamientos básicos para que ejerzan sus atribuciones en la materia se encuentran contenido en el Título Sexto de la Ley. Adicionalmente, los municipios deberán considerar lo que cada Ley estatal en la materia establezca.

Ley General de Vida Silvestre (LGVS)¹⁶

Las atribuciones que corresponden en la materia a los municipios son mínimas, de hecho las tendrán en tanto las leyes estatales así lo establezcan. En este sentido, el artículo 15 señala que los municipios ejercerán las atribuciones que les otorguen las leyes estatales en el ámbito de sus competencias, así como aquellas que les sean transferidas por las Entidades Federativas, mediante acuerdos o convenios de coordinación, o bien con la Federación, en términos del artículo 11, el cual determina que la Federación, podrá suscribir convenios o acuerdos de coordinación, con el objeto de que los gobiernos del Distrito Federal o de los Estados, con la participación, en su caso, de sus Municipios, asuman únicamente las facultades expresamente señaladas en dicho artículo. De modo que para conocer las facultades municipales en materia de vida silvestre habrá que analizar la ley estatal correspondiente y, en su caso, los convenios de coordinación.

Ley General de Desarrollo Forestal Sustentable¹⁷

Es el artículo 15 el que establece qué corresponde a los municipios, sin embargo, si las atribuciones en la materia se comparan con las que se otorgan a la federación y los estados, se podrá observar que las que tienen los municipios son las mínimas. La mayoría de ellas se encuentran encaminadas a apoyar a la federación.

Adicionalmente, pero expedidas con fundamento en el artículo 73 fracciones C, I, L, existen otras leyes que inciden en el tema ambiental y de cambio climático, tal y como:

- Ley General de Pesca y Acuicultura Sustentable
- Ley General de Asentamientos Humanos
- Ley General de Protección Civil

¹⁵ Publicada en el Diario Oficial de la Federación el 8 de octubre de 2003. Última reforma publicada el 5 de noviembre de 2013.

¹⁶ Publicada en el Diario Oficial de la Federación el 3 de julio de 2000. Última reforma publicada el 5 de noviembre de 2013.

¹⁷ Publicada en el Diario Oficial de la Federación el 25 de febrero de 2003. Última reforma publicada el 7 de junio de 2013.

Estas leyes señalan para los municipios, lo siguiente:

Leyes Generales

Ley General de Pesca y Acuicultura Sustentable¹⁸

En su artículo 14 establece las facultades, municipales, entre las cuales se encuentran:

- Promover mecanismos de participación pública en el manejo y conservación de los recursos pesqueros y acuícolas.
- Proponer a través del Consejo Estatal de Pesca y Acuicultura, métodos y medidas para la conservación de los recursos pesqueros y la repoblación de las áreas de pesca;
- Participar en la formulación de los programas de ordenamiento pesquero y acuícola;
- Promover y fomentar la actividad acuícola, en armonía con la preservación del ambiente y la conservación de la biodiversidad.

Ley General de Asentamientos Humanos¹⁹

Su objeto consiste en la ordenación y regulación de los asentamientos humanos en el territorio nacional. Por lo que respecta a las atribuciones municipales destacan:

- Formular, aprobar, administrar y vigilarlos planes o programas municipales de desarrollo urbano, de centros de población.
- Administrar la zonificación prevista en los planes o programas municipales de desarrollo urbano.
- Promover y realizar acciones e inversiones para la conservación, mejoramiento y crecimiento de los centros de población.

Ley General de Protección Civil²⁰

A diferencia del resto de leyes generales, esta no determina en algún artículo en específico las atribuciones de los municipios, pero sí encontramos a lo largo de su articulado diversas disposiciones de las que se desprende atribuciones para los municipios, tales como:

- Elaboración de programas de protección civil (artículo 37).
- Fomento a la cultura y la participación en materia de protección civil (artículo 41).
- Establecimiento de Unidades de Protección Civil (artículo 75).
- Elaboración de Atlas Municipales de Riesgo (artículo 83 y 86).
- Reubicación de Asentamientos Humanos (artículo 87)

Como se puede observar, ambos sectores, el de desarrollo urbano, así como el de protección civil, son indispensables en el tema de la lucha contra los efectos de cambio climático, en particular por el tema de vulnerabilidad y adaptación, de ahí su importancia.

3.3 En el Ámbito Estatal

Como bien se refirió en el apartado anterior, la distribución de competencias en materia ambiental sigue el principio de concurrencia ambiental, es por ello que se debe revisar lo que establece en cada caso la legislación ambiental estatal, a fin de conocer más a fondo las atribuciones con las que cuentan los municipios en el estado de Morelos.

A continuación haremos referencia a aquellas disposiciones estatales que concretamente facultan a los Estados a actuar en materia ambiental y de cambio climático.

¹⁸ Publicada en el Diario Oficial de la Federación el 24 de julio de 2007. Última reforma publicada el 7 de junio de 2012.

¹⁹ Publicada en el Diario Oficial de la Federación el 21 de julio de 1993. Última reforma publicada el 9 de abril de 2012.

²⁰ Publicada en el Diario Oficial de la Federación el 6 de junio de 2012.

Constitución Política del Estado Libre y Soberano de Morelos²¹

En el Estado de Morelos el principal ordenamiento lo constituye la Constitución Política del Estado Libre y Soberano de Morelos. Por lo que respecta al tema ambiental, ésta señala la siguiente.

La Constitución del Estado contiene en el Título Cuarto, Capítulo VII denominado: De la Protección del Ambiente y del Equilibrio Ecológico, el artículo 85 E que establece: El Ejecutivo del Estado garantizará que el desarrollo en la entidad sea integral y sustentable, para este efecto, también garantizará la conservación del patrimonio natural del estado, la protección del ambiente y la preservación y restauración del equilibrio ecológico a que tienen derecho los habitantes del Estado.

El artículo 40 que establece las facultades del Congreso, comprende en su fracción L, la de expedir leyes en el ámbito de su competencia, en materia de protección al ambiente y de preservación y restauración del equilibrio ecológico; así como de protección civil, previendo la concurrencia y coordinación de los municipios con el Gobierno del Estado y la Federación, por lo que hay que acudir a la ley de la materia para conocer más sobre las atribuciones municipales en la materia.

El artículo 70 por su parte determina entre las facultades del Gobernador del Estado la de conducir las acciones que conforme a la Ley y en concurrencia con los Municipios y el Gobierno Federal, deban realizarse en materia de protección del ambiente y de preservación y restauración del equilibrio ecológico.

Por lo que respecta a los municipios, el artículo 110 establece que de conformidad a lo dispuesto en el artículo 115 de la CPEUM, el Estado de Morelos adopta como base de su división territorial y de su organización política, jurídica, hacendaria y administrativa al Municipio libre.

En relación con las funciones que les corresponden a los municipios, es el artículo 114 bis el que establece que les corresponde, entre otros, las siguientes funciones y servicios públicos relacionados con el tema ambiental:

- Agua potable, drenaje, alcantarillado, tratamiento y disposición de sus aguas residuales.
- Alumbrado público.
- Limpia, recolección, traslado, tratamiento y disposición final de residuos.
- Calles, parques y jardines y su equipamiento.

Como se puede observar, estas mismas funciones son las que ya la CPEUM establece como de competencia municipal, y son las que se encuentran vinculadas al tema ambiental.

En materia de uso de suelo, el artículo 116 de la Constitución del Estado señala que corresponde a éstos:

- Formular, aprobar y administrar la zonificación y planes de desarrollo municipal.
- Participar en la creación y administración de sus reservas territoriales.
- Participar en la formulación de los planes de desarrollo regional.
- Autorizar, controlar y vigilar la utilización del suelo, en el ámbito de su competencia, en sus jurisdicciones territoriales.

- Intervenir en la regularización de la tenencia de la tierra urbana.

• Participar en la creación y administración de zonas de reservas ecológicas y en la elaboración y aplicación de programas de ordenamiento en esta materia.

• Intervenir en la formulación y aplicación de programas de transporte público de pasajeros cuando aquellos afecten su ámbito municipal.

Entre las leyes estatales de interés se encuentran la Ley Orgánica Municipal y la Ley Equilibrio Ecológico y la Protección al Ambiente del Estado de Morelos.

Leyes Locales

Entre las leyes estatales de interés se encuentran la Ley Orgánica Municipal y la Ley Equilibrio Ecológico y la Protección al Ambiente del Estado de Morelos.

La Ley Orgánica Municipal²²

Determina la forma de integración, organización del territorio, población, gobierno y administración pública de los Municipios del Estado. Por lo que es de interés al presente documento, esta ley determina en su artículo 38 que los Ayuntamientos tienen a su cargo el gobierno de sus respectivos municipios. Adicionalmente señala que los Municipios organizarán y reglamentarán la administración, funcionamiento, conservación y explotación de sus servicios públicos, tales como:

- Agua potable, drenaje, alcantarillado, tratamiento y disposición de sus aguas residuales
- Alumbrado público
- Limpia, recolección, traslado, tratamiento y disposición final de residuos
- Calles, parques, jardines y áreas recreativas y su equipamiento;

Como se puede observar, estas facultades son las que ya reconocen tanto la Constitución Federal, como la Constitución Estatal, así como otras leyes, como de competencia municipal.

²¹ Publicada en el Periódico Oficial del Estado de Morelos el 16 de noviembre de 1930. Última reforma publicada el 11 de agosto de 2003

²² Publicada en el Periódico Oficial del Estado el 13 de agosto de 2013.

Ley del Equilibrio Ecológico y la Protección al Ambiente del Estado de Morelos (LPAEM)²³.

Regula el tema ambiental en Morelos, establece en artículo 5 que el Gobierno Estatal y los Municipales ejercerán sus atribuciones en materia de aprovechamiento de los recursos naturales, de la preservación y restauración del equilibrio ecológico y la protección al ambiente, de conformidad con los artículos 25 párrafo sexto y 124 de la CPEUM y a la distribución de competencias previstas en la LGEEPA, la propia LPAEM y en otros ordenamientos legales sobre la materia.

En el tema del derecho a un medio ambiente sano y la obligación de las autoridades de garantizar dicho derecho, el mismo es considerado como un principio de política ambiental, como también lo es el hecho de que las diversas autoridades en los diferentes niveles de gobierno: federal, estatal y municipal, en forma conjunta con los particulares y con la sociedad organizada deben asumir la responsabilidad de la preservación y restauración del equilibrio ecológico y de la protección al ambiente.

Por lo que hace a las atribuciones de los municipios, es el artículo 8, el que las establece, encontrándose entre ellas, las siguientes:

- La formulación, conducción y evaluación de la política ambiental municipal.
- La preservación y restauración del equilibrio ecológico y la protección al ambiente en bienes y zonas de jurisdicción municipal.
- La autorización y regulación del funcionamiento de los sistemas de recolección, transporte, almacenamiento, manejo, reuso, tratamiento y disposición final de los residuos sólidos municipales.
- La aplicación de las disposiciones jurídicas en materia de prevención y control de la contaminación atmosférica generada por fuentes fijas que funcionen como establecimientos mercantiles o de servicios, de fuentes móviles que no sean consideradas de jurisdicción federal o de fuentes naturales y quemas.
- La prevención y control de la contaminación de las aguas federales que se tengan asignadas o concesionadas para la prestación de servicios públicos y de las que se descarguen en los sistemas de drenaje y alcantarillado de los centros de población.
- La implantación y operación de sistemas municipales de tratamiento de aguas residuales de conformidad con las Normas Oficiales Mexicanas.
- La formulación, aprobación, expedición, evaluación y modificación de los Programas de Ordenamiento Ecológico, así como el control y la vigilancia del uso y cambio de suelo establecidos en dichos programas.
- La creación y administración de zonas de preservación ecológica de los centros de población, parques urbanos, jardines públicos y demás áreas análogas descritas en la LGEEPA.
- La participación en emergencias y contingencias ambientales conforme a las políticas y programas de protección civil.
- La promoción de la participación de la sociedad en materia ambiental.
- La formulación y conducción de la política municipal de información y difusión en materia ambiental.

Adicionalmente, se determina en el artículo 13 la Ley que, cada ayuntamiento aprobará los principios, medios y fines de su política ambiental municipal que serán plasmados en sus respectivas disposiciones reglamentarias. Por otro lado, se establece que las medidas de protección del equilibrio ecológico y del ambiente que se instauren deben tener un componente de educación y de información a fin de que puedan ser utilizadas por la población y comunidad estudiantil (artículo 34).

En materia de asentamientos humanos establece criterios que deben observar tanto el propio Estado, como los diversos municipios de éste (artículo 36). Entre ellos se encuentran:

- El deber privilegiar el establecimiento de sistemas de transporte colectivo y otros medios de alta eficiencia energética y ambiental.
- En las construcciones habitacionales se deberá fomentar la incorporación de innovaciones tecnológicas ambientales tales como el uso de la energía solar, la utilización de letrinas o baños secos, la recuperación de agua de lluvia, así mismo, emplear para la construcción materiales apropiados a las condiciones regionales.

En materia de contaminación a la atmósfera, determina las fuentes fijas específicamente de competencia municipal (artículo 122), ellas son:

- Los hornos o mecanismos de incineración de residuos sólidos, siempre que por su naturaleza no corresponda su regulación a la Federación.
- Los hornos crematorios en los panteones o servicios funerarios y las instalaciones de los mismos.
- Las emisiones que se verifiquen por los trabajos de pavimentación de calles o en la realización de obras públicas o privadas de competencia municipal.
- Los restaurantes, panaderías, tortillerías, molinos de nixtamal y en general, toda clase de establecimientos que expendan, comercialicen, procesen o produzcan de cualquier manera, al mayoreo o menudeo, alimentos o bebidas al público, directa o indirectamente.

²³ Publicada en el Periódico Oficial del Estado el 22 de diciembre de 1999. Última reforma publicada el 21 de agosto del 2013.

- Los hornos de producción de ladrillos, tabiques o similares y aquellos en los que se produzca cerámica de cualquier tipo.
- Los criaderos de todo tipo.
- Los talleres mecánicos automotrices, de hojalatería y pintura, vulcanizadoras y demás similares o conexos.
- Los fuegos artificiales en fiestas y celebraciones públicas, autorizadas por el municipio correspondiente.
- Los espectáculos públicos culturales, artísticos o deportivos de cualquier clase.
- Las instalaciones y establecimientos de cualquier clase en ferias populares.
- Las demás fuentes fijas que funcionen como establecimientos comerciales o de servicios al público, en los que se emitan olores, gases o partículas sólidas o líquidas a la atmósfera.

Estas son las fuentes sobre las que los municipios pueden actuar en materia de emisiones a la atmósfera.

Finalmente, en su artículo 129 reitera que corresponde a los municipios el control de la calidad de las descargas de aguas residuales a los sistemas de drenaje y alcantarillado; mientras que por lo que respecta al tema de contaminación del suelo, en su artículo 145 establece que, los municipios regularán diversos aspectos relacionados con el tema de residuos sólidos urbanos, tal y como la identificación de alternativas de reutilización y disposición final de residuos sólidos municipales incluyendo la elaboración de inventarios de los mismos y sus fuentes generadoras. Así también, el artículo 146 establece que las autoridades municipales promoverán programas de reuso y reciclaje de los residuos generados por su propia actividad, en todas las oficinas públicas de los órganos de gobierno municipales.

Lo anterior da las bases para que los municipios actúen dentro de sus competencias en diversos sectores ambientales que inciden en la generación de gases de efecto invernadero y por ende en el cambio climático.

Otra de las leyes estatales que incide en los municipios y el cambio climático, lo es la Ley de Asentamientos Humanos y Desarrollo Urbano²⁴, misma que en su artículo 7 señala que entre otras, corresponde a los municipios:

- Formular, revisar, aprobar, administrar y ejecutar los programas municipales de desarrollo urbano y los que de éstos se deriven, su zonificación correspondiente.
- Promover y realizar acciones e inversiones que tiendan a conservar, mejorar y regular el crecimiento de los centros de población.
- Proponer las acciones para determinar los usos, destinos, reservas y provisiones del suelo, dentro de su jurisdicción municipal, a través de los programas de desarrollo urbano.

Por lo que hace al tema de agua, se debe observar lo establecido en la Ley Estatal de Agua Potable²⁵, la cual en su artículo 4 determina como una de sus atribuciones, planear y programar en el ámbito de la jurisdicción respectiva, así como estudiar, proyectar, presupuestar, construir, rehabilitar, ampliar, operar, administrar y mejorar tanto los sistemas de captación y conservación de agua, potable, conducción, almacenamiento y distribución de agua potable, como los sistemas de saneamiento, incluyendo el alcantarillado, tratamiento de aguas residuales, reuso de las mismas y manejo de lodos.

En este mismo sentido, el artículo 8 señala que las autoridades municipales promoverán el establecimiento de sistemas de agua potable y, en su caso, de tratamiento de aguas residuales y manejo de lodos, así como el fomento de sistemas alternos que sustituyan al alcantarillado sanitario, cuando éste no pueda construirse o no resulte rentable, y la realización de las acciones necesarias para conseguir y mantener un adecuado nivel de calidad de aguas.

En materia de desarrollo rural, la Ley de Desarrollo Rural Sustentable del Estado²⁶ indica en su artículo 72 que los gobiernos Federal, Estatal y Municipales, cuando así lo convengan con los productores, fomentarán el uso más pertinente de la tierra, con base en sus características y potencial productivo, así como las técnicas más adecuadas para la conservación y mejoramiento de las tierras, las cuencas y de las microcuencas. Asimismo, el artículo 81 establece que los gobiernos Estatal y Municipal, fomentarán el uso racional de los recursos naturales, privilegiando aquellos procesos y acciones que conserven o mejoren el ambiente, y desalentando todos aquellos que generen repercusión negativa y daños ecológicos.

Ley de Desarrollo Forestal Sustentable del Estado de Morelos²⁷

Fija que entre las atribuciones municipales se encuentran expedir las autorizaciones de licencias o permisos de uso del suelo, fusiones, divisiones, modificaciones, fraccionamiento de terrenos, régimen en condominio y conjuntos urbanos; promover la difusión de la cultura forestal en materia de prevención, combate y control de eventualidades en dicha materia; y, regular y controlar las reservas, usos y destinos de áreas y predios en los centros de población, así como vigilar que no se lleven a cabo acciones de urbanización que no estén previstas en los programas de desarrollo urbano legalmente aprobados o que contravengan las disposiciones de la presente Ley.

²⁴ Publicado en el Periódico Oficial del Estado el 23 de agosto del año 2000.

²⁵ Publicada en el Periódico Oficial del Estado el 26 de julio de 1995.

²⁶ Publicada en el Periódico Oficial del Estado el 4 de marzo del 2009.

²⁷ Publicada en el Periódico Oficial del Estado el 5 de diciembre del 2012.

Por su parte el artículo 82 establece que los municipios deberán integrar, operar y mantener durante la época de estiaje, brigadas para el combate y control de incendios, así como la integración de grupos comunitarios voluntarios para la prevención, combate y control de los mismos; mientras que el artículo 99 contempla que los municipios, en el ámbito de su competencia, promoverán programas tendientes a la forestación y reforestación de los terrenos idóneos en el Estado y municipios, así como realizar actividades de monitoreo y evaluación a las forestaciones y reforestaciones.

Finalmente, la Ley General de Protección Civil para el Estado²⁸, señala que entre la obligación del Estado y Ayuntamientos, para reducir los riesgos sobre los agentes afectables y llevar a cabo acciones necesarias para la identificación y el reconocimiento de la vulnerabilidad de las zonas bajo su jurisdicción.

El artículo 13 contempla las atribuciones municipales en el tema, entre las cuales se encuentran:

- Promover la capacitación de los habitantes del municipio en materia de protección civil
- Realizar las acciones tendientes a proteger a las personas y a la sociedad en caso de grave riesgo provocado por agentes naturales o humanos.

Destaca, que el artículo 22 en su párrafo cuarto establece que la primera instancia de prevención y actuación especializada, corresponde a la autoridad municipal que conozca de la situación de emergencia, de ahí la importancia de que los municipios se encuentren preparados a fin de afrontar situaciones de emergencia.

Entre las obligaciones que impone la Ley a los municipios se encuentra establecer su Programa Municipal de Protección Civil, y como parte del mismo los Ayuntamientos deberán elaborar los atlas municipales de riesgo.

Por último, en su artículo 74 establece que los planes y acciones en materia de protección civil deberán priorizar la preservación, restauración y mejoramiento del ambiente.

3.4 Alineación con los instrumentos de Planeación Nacional y Estatal

El PACMUN será congruente con los mecanismos de Planeación del Desarrollo Municipal, Estatal y Nacional existentes e integrará a los mecanismos que actualmente operan, como son las políticas públicas, programas, proyectos y actividades relacionadas que se indican a continuación:

Plan Nacional de Desarrollo

Como ya se señaló, en términos de la CPEUM, es deber del Estado propiciar y planear un desarrollo sustentable. Es justo la Ley de Planeación la que establece entre otras cuestiones las bases y los principios que regirán la Planeación Nacional del Desarrollo.

En términos de esta Ley la Planeación Nacional de Desarrollo, consiste la ordenación racional y sistemática de acciones que, con base en el ejercicio de las atribuciones del Ejecutivo Federal en las diversas materias, incluida la de protección al ambiente y aprovechamiento racional de los recursos naturales, tiene como propósito la transformación de la realidad del país.

Con fundamento en esta Ley se emite el Plan Nacional de Desarrollo (PND), el cual se debe emitir dentro de los primeros seis meses de cada período constitucional presidencial.

El actual PND fue publicado el 20 de mayo de 2013. Este instrumento se estructura en cinco metas:

1. Un México en Paz.
2. México Incluyente.
3. Un México con Educación de Calidad.
4. Un México Próspero.
5. Un México con Responsabilidad Global.

Para alcanzar las referidas metas, se establecieron tres Estrategias Transversales:

1. Democratizar la Productividad.
2. Gobierno Cercano y Moderno.
3. Perspectiva de Género.

El tema ambiental fue incorporado en diversas de las metas. Sin embargo, en materia de cambio climático el PND fija una Estrategia concreta en la meta 4, objetivo 4.4. Impulsar y orientar un crecimiento verde incluyente y facilitador que preserve nuestro patrimonio natural al mismo tiempo que genere riqueza, competitividad y empleo. La estrategia corresponde al numeral 4.4.3, y consiste en fortalecer la política nacional de cambio climático y cuidado al medio ambiente para transitar hacia una economía competitiva, sustentable, resiliente y de bajo carbono.

Esta estrategia fija once líneas de acción en materia de cambio climático, estas son:

²⁸ Publicada en el Periódico Oficial del Estado del 25 de agosto del 2010

<ul style="list-style-type: none"> • Ampliar la cobertura de infraestructura y programas ambientales que protejan la salud pública y garanticen la conservación de los ecosistemas y recursos naturales.
<ul style="list-style-type: none"> • Desarrollar las instituciones e instrumentos de política del Sistema Nacional de Cambio Climático.
<ul style="list-style-type: none"> • Acelerar el tránsito hacia un desarrollo bajo en carbono en los sectores productivos primarios, industriales y de la construcción, así como en los servicios urbanos, turísticos y de transporte.
<ul style="list-style-type: none"> • Promover el uso de sistemas y tecnologías avanzados, de alta eficiencia energética y de baja o nula generación de contaminantes o compuestos de efecto invernadero.
<ul style="list-style-type: none"> • Impulsar y fortalecer la cooperación regional e internacional en materia de cambio climático, biodiversidad y medio ambiente.
<ul style="list-style-type: none"> • Lograr un manejo integral de residuos sólidos, de tipo especial y peligroso, que incluya el aprovechamiento de los materiales que resulten y minimice los riesgos a la población y al medio ambiente.
<ul style="list-style-type: none"> • Realizar investigación científica y tecnológica, generar información y desarrollar sistemas de información para diseñar políticas ambientales y de mitigación y adaptación al cambio climático.
<ul style="list-style-type: none"> • Lograr el ordenamiento ecológico del territorio en las regiones y circunscripciones políticas prioritarias y estratégicas, en especial en las zonas de mayor vulnerabilidad climática.
<ul style="list-style-type: none"> • Continuar con la incorporación de criterios de sustentabilidad y educación ambiental en el Sistema Educativo Nacional, y fortalecer la formación ambiental en sectores estratégicos
<ul style="list-style-type: none"> • Contribuir a mejorar la calidad del aire y reducir emisiones de compuestos de efecto invernadero mediante combustibles más eficientes, programas de movilidad sustentable y la eliminación de los apoyos ineficientes a los usuarios de los combustibles fósiles.
<ul style="list-style-type: none"> • Lograr un mejor monitoreo de la calidad del aire mediante una mayor calidad de los sistemas de monitoreo existentes y una mejor cobertura de ciudades.

Como se puede observar la mayoría de las líneas de acción corresponden a temas de competencia federal, y únicamente algunas de ellas conllevan, inciden y/o permiten la participación de los municipios.

Por lo que hace al presente programa, el mismo no se contrapone a los objetivos del PND en materia de cambio climático.

Estrategia Nacional de Cambio Climático

Además de lo anterior, es importante mencionar que la LGCC contempla diversos instrumentos para el logro de sus objetivos. El artículo 58 señala que estos son:



Como los mismos guían los objetivos a nivel nacional, éstos deben ser considerados por los municipios a la hora de tomar decisiones en materia de cambio climático. Más adelante se señalan sus aspectos importantes.

La Estrategia Nacional de Cambio Climático (ENCC) en términos de la LGCC constituye el instrumento rector de la política nacional en el mediano y largo plazos para enfrentar los efectos del cambio climático y transitar hacia una economía competitiva, sustentable y de bajas emisiones de carbono. La primera ENCC fue publicada en 2007, mientras que la actual ENCC fue publicada en el Diario Oficial de la Federación el 3 de junio de 2013.

Por lo que resulta de interés al presente documento, destaca que en el alcance de la ENCC se establece que a nivel federal, será el Programa Especial de Cambio Climático el que definirá los objetivos sexenales y acciones específicas de mitigación y adaptación cada seis años, mientras señala que a nivel local, de acuerdo con lo dispuesto en la LGCC y en sus respectivos ámbitos de competencia, serán los programas de las entidades federativas en materia de cambio climático y los programas municipales de cambio climático, respecto a este último la propia ENCC lo considera un instrumento de política de cambio climático.

En relación con los objetivos que pretende lograr la ENCC, el mismo consiste en abatir emisiones en un 30% con respecto a la línea base al 2020, y al 2050, reducir emisiones a un 50% de las registradas en el año 2000. Lo anterior implica que al 2020 se deben haber reducido las emisiones anuales en alrededor de 288 MtCO₂e y al 2050 las emisiones totales deberán alcanzar un nivel máximo de 320 MtCO₂e.

Para lograr su objetivo, la ENCC, define seis pilares de política nacional de cambio climático, tres ejes estratégicos en el tema de adaptación y cinco ejes estratégicos en materia de mitigación:

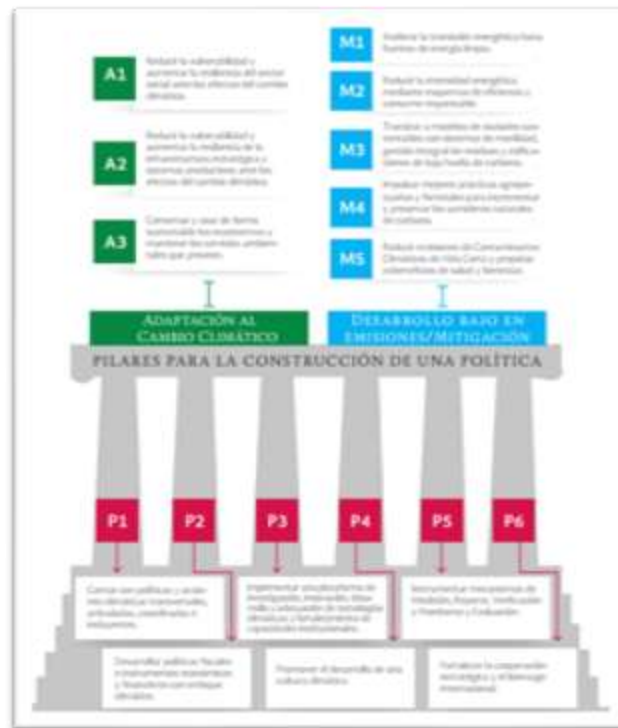

Al igual que el PND, la ENCC se centra en la esfera federal, sin embargo, por lo que es de interés en materia local, la ENCC señala lo siguiente: la adaptación debe realizarse a nivel local y por ello es importante considerar con mayor detalle las condiciones e impactos regionales e involucrar a estados y municipios en el desarrollo de planes locales de adaptación. Asimismo, señala que la federación está dotada de instrumentos que requieren escalarse a las realidades regionales, estatales y locales.

Lo anterior permite reiterar la importancia de la participación y el trabajo de los municipios del país en la atención del tema del cambio climático.

Programa Especial de Cambio Climático 2013-2018

El Programa Especial de Cambio Climático (PECC) es un instrumento por el cual se compromete a las dependencias del Gobierno Federal con objetivos, estrategias, metas y acciones nacionales en materia de mitigación y adaptación.

Plan Estatal de Desarrollo del Estado de Morelos 2013-2018

El Plan Estatal de Desarrollo del Estado de Morelos 2013-2018²⁹ dedica su Eje 4, denominado Morelos Verde y Sustentable, al tema ambiental. Con este Eje se pretende que el Estado se caracterice por promover mejores prácticas culturales, políticas públicas y uso extensivo de tecnologías que fomenten el respeto por el ambiente, el uso ordenado de agua, energías limpias y el reciclado de desechos sólidos.

Dicho eje en materia de cambio climático señala que La combinación del calentamiento global con procesos de desarrollo no sustentables como el crecimiento urbano desmedido y sin control, obliga a prestar atención al cuidado de acuíferos. En este sentido, establece una estrategia y diversas líneas de acción consistentes en:

Estrategia	
4.4.6.	Establecer y operar el Programa Estatal de Cambio Climático.
Líneas de acción	
4.4.6.1.	Definir lineamientos de mitigación y adaptación ante el Cambio Climático.
4.4.6.2.	Analizar la vulnerabilidad y los escenarios del cambio climático.
4.4.6.3.	Definir lineamientos de mitigación y adaptación ante el Cambio Climático.
4.4.6.4.	Implementar el Programa Estatal de Cambio Climático.

Lo anterior es importante en tanto que, una vez que el Estado establezca ese Programa y sus objetivos y directrices en el tema de cambio climático, podrá fortalecerse la participación de los municipios del Estado, así como consolidar esfuerzos, sin embargo tampoco ello es requisito indispensable para la actuación de los municipios, mientras éstos no se contrapongan.

Ahora bien, otro de los temas que considera el Plan Estatal es el de los residuos sólidos, en los que establece la siguiente estrategia y líneas de acciones:

Estrategia	
4.3.2.	Impulsar el manejo integral de los residuos sólidos.
Líneas de acción	
4.3.2.1.	Clausurar los tiraderos a cielo abierto, conforme a la Norma NOM-083-SEMARNAT-2003.
4.3.2.2.	Conformar el Organismo Operador Intermunicipal de las regiones.
4.3.2.3.	Definir estrategias regionales para el manejo de residuos.
4.3.2.4.	Construir plantas de separación y compostaje y estaciones de transferencia.
4.3.2.5.	Ampliar la infraestructura de los rellenos sanitarios.

También se encuentra el ordenamiento ecológico del territorio, en el que la estrategia y las líneas de acción corresponden a:

Estrategia	
4.4.2.	Actualizar los instrumentos de planeación y de ordenamiento territorial del Estado.
Líneas de acción	
4.4.2.1.	Actualizar, consensuar y publicar el Ordenamiento Ecológico del Territorio del estado de Morelos.
4.4.2.2.	Apoyar la elaboración democrática y el cumplimiento legal instricto de los Ordenamientos Ecológicos Municipales Territoriales.
4.4.2.3.	Planificar y reordenar las zonas urbanas.
4.4.2.4.	Ordenar y regular las zonas conurbadas intermunicipales e interestatales.
4.4.2.5.	Rescatar, conservar y proteger las áreas con valor ambiental.
4.4.2.6.	Regular el desarrollo urbano y las acciones de vivienda bajo parámetros de sustentabilidad.
4.4.2.7.	Evitar nuevos desarrollos inmobiliarios que pongan en peligro el entorno ambiental y la seguridad alimentaria.
4.4.2.8.	Crear la Estrategia Estatal de Restauración de Cuencas Hidrográficas.

En materia de alcantarillado, plasma como objetivo y sus correspondientes estrategias y líneas de acción:

²⁹ Publicado en el Periódico Oficial del Estado el 27 de marzo de 2013.

Objetivo estratégico	
4.6.	Ampliar la cobertura de infraestructura básica de alcantarillado.
Estrategia	
4.6.1.	Incrementar la infraestructura de alcantarillado en las zonas con mayor rezago, así como en las zonas urbanas y rurales con alta densidad poblacional.
Líneas de acción	
4.6.1.1.	Construir sistemas de alcantarillado y de colectores que permitan la conducción de las aguas residuales a plantas de tratamiento.
4.6.1.2.	Desarrollar sistemas alternativos de saneamiento en aquellas localidades en las cuales por las propias condiciones físicas o tipo de suelo, no resulta financieramente viable la construcción de sistemas convencionales.

En materia de saneamiento, se fijaron el siguiente objetivo, estrategia y líneas de acción:

Objetivo estratégico	
4.7.	Ampliar la cobertura de infraestructura básica de saneamiento.
Estrategia	
4.7.1.	Coordinar la cooperación interinstitucional e implementar acciones y convenios con los tres niveles de gobierno para garantizar la operación de las plantas de tratamiento; desarrollando infraestructura para el saneamiento de las aguas residuales financieramente sustentables.
Líneas de acción	
4.7.1.1.	Mantener operando todas las plantas de tratamiento construidas en el estado.
4.7.1.2.	Aprovechar la máxima capacidad instalada para el saneamiento de las aguas residuales.
4.7.1.3.	Construir infraestructura de saneamiento en los sitios de mayor rezago.

En el tema de asentamientos humanos y riesgo, establece lo siguiente:

Objetivo estratégico	
4.10.	Disminuir la vulnerabilidad de la población y los centros productivos que se ubican en zonas de alto riesgo de inundación.
Estrategia	
4.10.1.	Construir obras de protección en sitios críticos de inundación.
Líneas de acción	
4.10.1.1.	Elaborar estudios y proyectos para la instrumentación de un sistema de alerta temprana en las principales cuencas del estado.
4.10.1.2.	Elaborar estudios y proyectos para la protección integral de las cuencas de los ríos Apatlaco, Yautepec, Cuautla y Chalma.
4.10.1.3.	Implementar un programa anual de desazolve de cauces en las principales corrientes con problemas de inundación.
4.10.1.4.	Coordinar acciones con los tres niveles de gobierno para evitar invasiones y recuperar cauces y zonas de alto riesgo de inundación.

Como se puede observar, la mayoría de los objetivos, estrategias y líneas de acción plasmados en el Plan Estatal de Desarrollo se encuentran relacionados con actividades a cargo de los municipios, sin embargo el hecho de que el Estado las considere habla de la necesidad de unir esfuerzos para trabajar en ellos y lograr así los objetivos.

Programa Estatal de Acciones ante el Cambio Climático de Morelos (PEACCMOR)

Establece las bases científicas que permitan integrar coordinar y fomentar la participación del sector público y privado, además de la sociedad civil para la mitigación de GEI y la captura de carbono con la finalidad de reducir los riesgos generados por el cambio climático.

Programa de Ordenamiento Ecológico del Territorio

El ordenamiento ecológico y territorial y el desarrollo urbano, forman parte de los pilares fundamentales para el establecimiento de cualquier política enfocada al desarrollo en diversos sectores. Estos instrumentos son esenciales, debido a que permiten tener un conocimiento más acertado sobre el municipio desde el ámbito territorial.

Para tal efecto, el municipio debe considerar las leyes en la materia que emanan no solo de su nivel de acción, sino también del nivel federal y estatal. Para este caso específico, se debe tener conocimiento de las leyes que se presentan en el siguiente cuadro, mismas que ya fueron referidas en el apartado anterior:

Tabla 3.1 Marco jurídico en materia de desarrollo urbano.

Leyes Federales	Leyes Estatales	Leyes municipales
Ley General de Asentamientos Humanos	Ley Estatal de Planeación Ley de Ordenamiento Territorial y Asentamientos Humanos del Estado de Morelos	Reglamentos, bandos y/u ordenanzas ambientales
Ley General de Equilibrio Ecológico y Protección al Ambiente	Ley de Equilibrio Ecológico y la Protección al Ambiente del Estado de Morelos	

En el artículo 115 constitucional, como ya se hizo referencia, se han establecido las facultades que tienen los municipios en materia de desarrollo urbano, y que se retoman en las leyes presentadas. Desde esta perspectiva, dichas facultades son suficientes para otorgar al municipio un papel relevante en el planteamiento de estrategias de mitigación y adaptación al cambio climático, como se puede observar en el siguiente cuadro:

Tabla 3.2 Mitigación y adaptación al cambio climático y su relación con las facultades del municipio en materia urbana

Mitigación	Adaptación
Programas de transporte público de pasajeros	Zonificación Creación y administración de reservas territoriales
Programas de Desarrollo Urbano Municipal	
Otorgar licencias y permisos para construcción	
Creación y administración de reservas ecológicas	
Programas de Ordenamiento	

En el Estado de Morelos, se cuenta con las bases jurídicas que permiten identificar las facultades municipales en materia de ordenamiento ecológico territorial y de desarrollo urbano.

En el apartado anterior, se mencionó que el Estado de Morelos cuenta con el Plan Estatal de Desarrollo de Morelos 2013-2018, que tiene como propósito marcar el rumbo y dirigir la gestión del Gobierno de la Nueva Visión, estableciendo la estrategia general, los ejes rectores, los objetivos, estrategias y líneas de acción que deberán seguir las diversas Secretarías, dependencias y entidades de la administración pública estatal durante el periodo mencionado. En este instrumento, se plantean diversos puntos en materia de desarrollo urbano, que de manera directa o indirecta, se relacionan con el establecimiento de medidas de mitigación y adaptación al cambio climático en los municipios, como se puede observar en el siguiente cuadro:

Tabla 3.3 Acciones de desarrollo urbano en el PEDM 2013-2018, relacionadas con mitigación y adaptación.

Objetivo	Estrategia	Líneas de acción	Medida de cambio climático relacionada
Objetivo estratégico 4.4 Planificar la gestión sustentable de los ecosistemas	4.4.2 Actualizar los instrumentos de planeación y ordenamiento territorial del Estado	4.4.2.1 Actualizar, consensuar y publicar el Ordenamiento Ecológico del Territorio del Estado de Morelos	Adaptación
		4.4.2.3. Planificar y reordenar las zonas urbanas	Mitigación y adaptación
		4.4.2.4. Ordenar y regular las zonas conurbadas intermunicipales e interestatales	Mitigación y adaptación
		4.4.2.5 Rescatar, conservar y proteger las áreas de valor ambiental	Mitigación y Adaptación
		4.4.2.6 Regular el desarrollo urbano y las acciones de vivienda bajo parámetros de sustentabilidad	Mitigación
		4.4.2.7 Evitar nuevos desarrollos inmobiliarios que pongan en peligro el entorno ambiental y la seguridad alimentaria	Adaptación
		4.4.2.8 Crear la Estrategia Estatal de Restauración de Cuencas Hidrográficas	Adaptación

Como se observa, la mayoría de las acciones de desarrollo urbano, pueden ser consideradas como medidas de mitigación, adaptación o ambas, y se relacionan con un ámbito de aplicación a nivel municipal. Por esta razón, es indispensable que los lineamientos de desarrollo urbano, sean uno de los factores esenciales que retome el municipio para el planteamiento de sus estrategias para enfrentar al cambio climático.

Desde este ámbito, el Programa de Ordenamiento Ecológico y Territorial (POET), es el instrumento que regula los usos del suelo y establece los criterios de regulación ecológica para la protección, preservación, restauración y aprovechamiento sustentable de los recursos naturales. Por su parte, el Programa Municipal de Desarrollo Urbano (PMDU) deberá tomar en cuenta los lineamientos y estrategias contenidas en el POET, además de contener las directrices para el control del crecimiento de la mancha urbana y la dotación de servicios en los centros de población.

En Morelos se cuenta con el Programa Estatal de Desarrollo Urbano 2007-2012, en el que se definen las políticas generales para la fundación, crecimiento, conservación, y mejoramiento de los centros de población, así como los lineamientos estratégicos de los sistemas urbanos, destacando la importancia de la entidad al formar parte de la Región Centro del país, caracterizada por ser el mayor punto de concentración de población urbana.

Bajo una lógica de correspondencia entre los distintos niveles de gobierno, los municipios deben atender a los preceptos de este Programa, para no contrariar sus disposiciones, considerando sus características particulares.

Es así que, para la elaboración del PACMUN, se consideraron las facultades del municipio que emanan de las leyes referidas, así como los lineamientos establecidos en algunos programas que constituyen el eje de planeación a nivel local. De esta manera se cuenta con un documento fundamentado, que responde a las características del municipio en materia de emisiones y vulnerabilidad, y en el que se plasman acciones de mitigación y adaptación con las que se pretende contribuir en la lucha contra el cambio climático.

4. Identificación del Equipo y Organigrama



Fig. 4.1 Organigrama

4.1 Organización y arranque del proceso de planeación estratégica

- Se asistió al Taller de capacitación para la elaboración de Planes de Acción Climática Municipal, organizado por la Secretaría de Desarrollo Sustentable en coordinación con ICLEI - Gobiernos Locales por la Sustentabilidad, oficina México.

- Se contó con la presencia de los principales actores relacionados con el estudio del cambio climático en el municipio. Se eligió una Consejo Directivo para encargarse del desarrollo del plan estratégico para cumplir con los objetivos del PACMUN. Se acordó que el proceso estuviera estructurado y se buscó siempre incluir la participación de todos los actores relacionados con el tema de cambio climático para obtener un consenso, estructurando durante todo el proceso una serie de talleres ejecutivos bajo una metodología clara y sencilla.

5. Visión, Objetivos y Metas del PACMUN

5.1 Visión

Ser un municipio con capacidad para enfrentar los embates naturales, producto del cambio climático a nivel global, mediante la elaboración e implementación de estrategias y políticas públicas, acordes a la realidad regional y local.

5.2 Objetivo del PACMUN

Evaluar a escala local los aportes de GEI y la vulnerabilidad, para así poder diseñar, integrar, coordinar e impulsar políticas públicas en el municipio que promuevan el bienestar de la población a través de la reducción de emisiones de gases de efecto invernadero, así como la disminución de los riesgos ambientales, sociales y económicos derivados del cambio climático.

5.3 Metas del PACMUN

La política pública ambiental que impulsa el municipio se fundamenta en la premisa del desarrollo sustentable por lo que el plan de Acción Climática Municipal fija las siguientes metas:

Gestionar, promover e impulsar la recopilación de información base para la futura actualización del cálculo de las principales fuentes de emisión de GEI.

Diseñar estrategias de mitigación y adaptación con visión de cuenca que permitan enfrentar de manera intermunicipal los problemas asociados al cambio climático.

Alinear las estrategias de mitigación y adaptación acorde a lo establecido en el Programa Estatal de Acciones ante el Cambio Climático, permitiendo así establecer una estrecha relación de acción con el estado.

Implementar al menos dos medidas de mitigación de emisiones de GEI así como dos medidas de adaptación al término del periodo de la presente administración buscando su correcta aplicación, bajo un enfoque integral y sustentable.

6. Diagnóstico e Identificación de las fuentes de emisión de GEI en el municipio

El aumento en la concentración de gases de efecto invernadero (GEI) en la atmósfera dan origen al problema del calentamiento global y con ello al cambio climático. La cuantificación de dichas emisiones permite a los gobiernos, las empresas y la ciudadanía identificar las principales fuentes de emisión y posteriormente definir las acciones que llevarán a su reducción o captura.

La preparación de un Inventario de GEI a nivel municipal, como componente de un Plan de Acción Climática Municipal (PACMUN), fortalece los esfuerzos nacionales para cumplir con los compromisos adquiridos por México en la Convención Marco de las Naciones Unidas sobre el Cambio Climático (UNFCCC) en cuanto a la estimación y reporte de las emisiones y captura en sumideros de los gases de efecto invernadero no contemplados en el Protocolo de Montreal.

El presente inventario de emisiones de GEI para Axochiapan se estimó en concordancia con las Directrices del Panel Intergubernamental de Expertos sobre el Cambio Climático (IPCC por sus siglas en inglés) en su versión revisada de 1996 (en adelante "Directrices IPCC, 1996") y la Orientación del IPCC sobre las buenas prácticas y la gestión de la incertidumbre en los inventarios nacionales de gases de invernadero del año 2000 (en adelante "Orientación de las Buenas Prácticas IPCC, 2000").

El inventario de emisiones de GEI aquí mostrado informa sobre las emisiones de los seis gases considerados en el Anexo A del Protocolo de Kioto, que son bióxido de carbono (CO₂), metano (CH₄), óxido nitroso (N₂O), perfluorocarbonos (PFCs), hidrofluorocarbonos (HFCs) y hexafluoruro de azufre (SF₆), generados en cuatro de las seis categorías o fuentes de emisión establecidas por el IPCC en sus directrices:

Tabla 6.1 Identificación de Categorías calculadas en Axochiapan.

Categorías por parte del IPCC	Subcategorías calculadas	Año calculado	Gases Reportados
1.- Energía	Transporte, Residencial	2010	CH ₄ , CO ₂ , N ₂ O
2.- Procesos industriales	N/E	N/E	N/E
3.- Solventes	N/A	N/A	N/A
4.- Agropecuario	Fermentación Entérica, Manejo de Estiércol, Quemadas Agrícolas, Suelos Agrícolas.	2010	CH ₄ , CO ₂ , N ₂ O
5.- Uso de Suelo, Cambio de Uso de Suelo y Silvicultura	N/E	N/E	N/E
6.- Desechos	Residuos Municipales, Residuos Residuales, Excretas Humanas, Sólidos Municipales, Aguas Municipales,	2010	CH ₄ , N ₂ O

Las estimaciones de este inventario se realizaron con las metodologías de nivel 1 por defecto, lo que implica que los datos de actividad no cuentan con un alto nivel de desagregación así como el uso de estimaciones a partir de no tener información disponible o de la calidad que se requiere como lo indica la metodología del IPCC 1996.

Estas emisiones incluyen tres de los seis principales gases de GEI (CO₂, CH₄, N₂O, por lo tanto, el total de las emisiones GEI en unidades equivalentes de dióxido de carbono para el municipio fueron de 63973.451 toneladas en el 2010.

La mayor contribución a las emisiones totales proviene de la categoría de Energía que en el 2010, aportó el 57.7% de las emisiones totales. En esta categoría, la actividad Transporte es la principal fuente de emisiones en el municipio, ya que contribuye en promedio con el 49.5% de las emisiones totales anuales.

Las contribuciones totales y en porcentaje de cada uno de las subcategorías es el siguiente:

Tabla 6.2 Emisiones de CO₂ eq por categoría.

Categoría	Ton de CO ₂ equivalente	%
Energía	36934.482	57.7%
Agropecuaria	16459.278	25.7%
Desechos	10547.776	16.5%
Total	63973.451	100%



Figura 6.1 Emisiones de Gases de Efecto Invernadero por categoría.

6.1 Categoría Energía

De acuerdo a lo que nos indica las directrices del IPCC, 1996 contemplamos en la categoría de Energía las emisiones provenientes de la producción, transformación, manejo y consumo de productos energéticos. La categoría se subdivide en dos principales fuentes de emisión: el consumo de combustibles fósiles y las emisiones fugitivas ocurridas en las industrias de petróleo y gas y la minería del carbón.

Para el caso del municipio de Axochiapan, las emisiones de esta categoría corresponden al consumo y quema de combustibles fósiles en su uso en calderas, estufas de uso doméstico y en el auto-transporte. Las emisiones fugitivas no se consideran ya que en el municipio no existen actividades de exploración, producción o refinación de petróleo, tampoco de venteo o quema de petróleo o gas en plataformas o u otras instalaciones, ni se desarrollan actividades de minería de carbón.

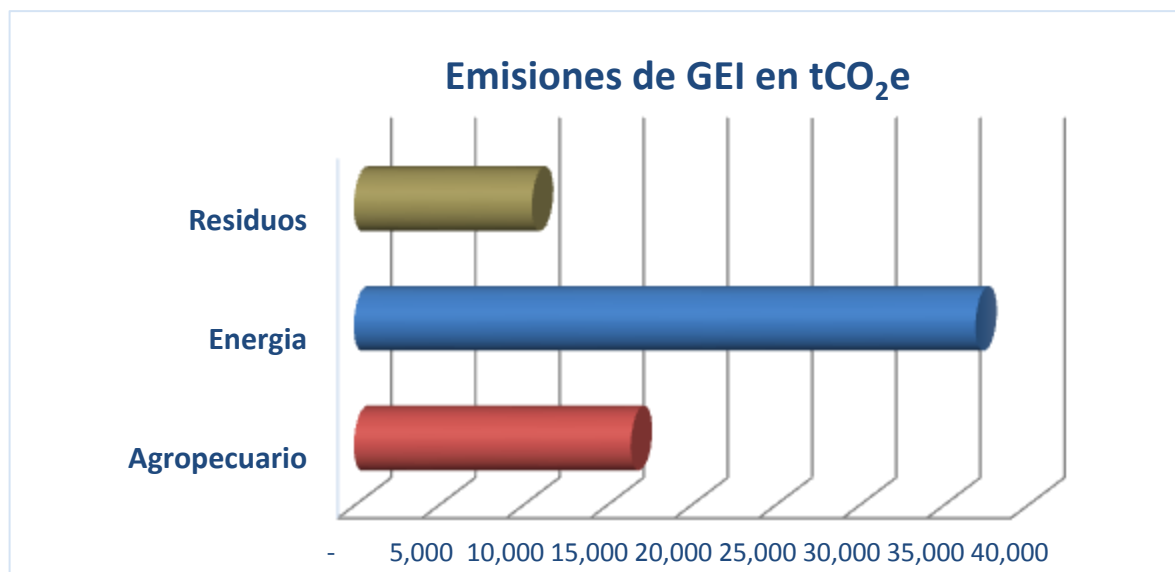
Las emisiones por consumo de combustibles fósiles se estimaron con base al consumo total y los valores de factores de emisión por defecto de cada tipo de combustible. En el caso del método sectorial se desagregó el consumo de combustible por categorías y subcategorías de emisión y se utilizaron los factores de emisión por defecto. A continuación se hace un recuento de las memorias de cálculo.

6.1.1 Método de Referencia

Este método se basa en el consumo aparente de combustibles, tomando como base las cifras de las existencias de éstos dentro del municipio. El municipio no tiene actividades de producción de combustibles por lo que el abasto de combustibles al municipio, considerado como importaciones, es el único dato usado en el método de referencia.

Los tipos de combustibles consumidos en Axochiapan son de tipo secundario (productos crudos y productos petrolíficos) a saber: PEMEX Magna, PEMEX Premium, PEMEX diesel, gas LP. Los factores de emisión para cada tipo de hidrocarburo fueron tomados de la Tabla 1-1 del capítulo de Energía del Manual de Referencia de las Directrices IPCC, 1996. Los valores sobre la fracción oxidable se obtuvieron de la Tabla 1-6 del mismo capítulo y se presentan a continuación.

Tabla 6.3 Factores de emisión de combustibles.

Combustible	Factor de Emisión tC/TJ
Gasolina	18.9
Diesel	20.2
Gas LP	17.2

Fuente: Tabla 1-1 del capítulo de Energía del Manual de Referencia de las Directrices IPCC, 1996.

Tabla 6.4 Fracción oxidable de combustibles.

Combustible	Fracción Oxidable
Gasolina	0.990
Diesel	0.990
Gas LP	0.990

Fuente: Tabla 1-6 del capítulo de Energía del Manual de Referencia de las Directrices IPCC, 1996.

El consumo de los diferentes combustibles para el año de referencia se encuentra documentado y se describe a continuación.

Los datos de actividad se estimaron considerando un índice promedio ponderado de población y PIB municipal (considerando un 70% del peso al PIB y 30% a la población), el cual se multiplico por el consumo nacional, para obtener los datos municipales. Los datos de población fueron obtenidos de INEGI, y el PIB municipal del Instituto Nacional para el Federalismo y el Desarrollo Municipal (INAFED). Cabe destacar que el método de referencia considera únicamente emisiones de CO₂, a continuación se muestran los resultados.

Tabla 6.5 Consumo Energético por tipo de combustible.

Combustible	Consumo Energético TJ
Gasolina	288.12
Diesel	147.946
Gas LP	83.185

Tabla 6.6 Emisiones de CO₂ por tipo de combustible.

Combustible	Emisiones Gg CO ₂
Gasolina	19.767
Diesel	10.848
Gas LP	5.22

6.1.2 Método Sectorial

El método sectorial clasifica las emisiones por categoría de fuentes y atribuye los consumos de combustible a las fuentes de emisión particulares, en lugar de contabilizarlas de manera agregada. De tal forma para el inventario de Axochiapan se realizó el análisis para las subcategorías transporte y residencial principalmente; tomándose en energía los subcategorías relacionados con el transporte terrestre, y el consumo en hogares de gas LP.

Los cálculos en este método consisten en identificar los consumos de combustibles en fuentes móviles y fijas que ocurren en los distintos sectores y obtener las emisiones de CO₂, donde los factores de emisión dependen principalmente del contenido de carbono del combustible. Las condiciones de la combustión (eficacia, carbono retenido en la escoria y las cenizas, etc.) tienen poca importancia relativa. Por lo tanto, es posible estimar las emisiones de CO₂ con bastante exactitud sobre la base del total de los combustibles quemados y del contenido de carbono promediado de los combustibles. Los valores por defecto del contenido de carbono utilizados para los cálculos de esta sección se encuentran en la Tabla 1-1 del capítulo de Energía del Manual de Referencia de las Directrices IPCC, 1996. Los valores sobre la fracción oxidable se obtuvieron de la Tabla 1-6 del mismo capítulo.

En este nivel también se cuantifican las emisiones de CH₄ y N₂O, aunque estas son más difíciles de estimar con exactitud porque los factores de emisión dependen de la tecnología utilizada para la quema del combustible y las características de funcionamiento. En este caso, a falta de información detallada sobre las especificaciones de la tecnología por categoría, se utilizaron los valores por defecto por sectores para productos del petróleo de las tablas 1-7 a 1-11 del Capítulo de Energía del Manual de Referencia de las Directrices IPCC, 1996.

De acuerdo con los datos obtenidos por estimación se puede suponer que el combustible fósil de gasolina y diésel se destinan en transporte por lo que la estimación para el gas LP, se considera que es quemado en los hogares, por lo que en particular las subcategorías de la categoría de energía, contribuyeron de la siguiente manera: transporte, el 85.7% (31652.559 tCO₂ eq.) y el sector residencial con el 14.3% restante (5281.922 tCO₂ eq.) como lo muestra la siguiente figura.



Figura 6.2 Emisiones de energía método sectorial

En la quema de los diferentes combustibles se tiene la emisión de metano y óxido nitroso debido a la combustión incompleta de los hidrocarburos es decir la producción de metano es depende de la temperatura en la caldera / estufa. En las grandes instalaciones de combustión industriales eficientes y aplicaciones, la velocidad de emisión es muy baja, con tarifas de los servicios de emisión que es menos de lo que por ciento de los tipos de medios de la combustión del carbón residencial. En las fuentes de combustión más pequeños, las mayores tasas de las emisiones de metano procedentes de la combustión de combustible se producen en aplicaciones residenciales (cocinas pequeñas y quema al aire libre) por lo que se muestran las emisiones de GEI por tipo de gas en CO₂ equivalente:

Las emisiones de GEI por tipo de gas en CO₂ equivalente son las siguientes:

Tabla 6.7. Emisiones de GEI por tipo de gas para la categoría energía.

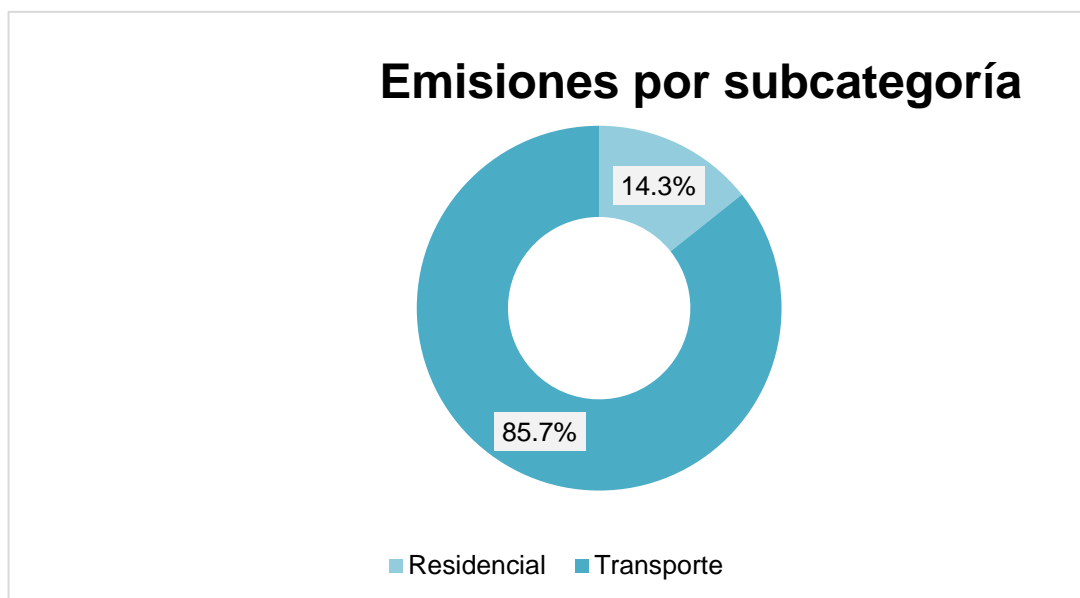
Gas	Cantidad en t de gas
CO ₂	36178.458
CH ₄	2.504
N ₂ O	2.269
Total	36934.482 tCO ₂ e



Figura 6.3 Emisiones por tipo de GEI

6.2 Categoría Procesos Industriales

La categoría de procesos industriales considera las emisiones generadas en la producción y uso de minerales, producción de metales, industria química, algunos procesos como producción de papel, alimentos, bebidas y finalmente, en la producción y consumo de halocarbonos y hexacloruro de azufre.

Esta categoría no fue calculada por no contar con información actualizada de las actividades industriales, sobre todo en lo referente a la producción de yeso que generan emisiones de GEI, así como en el caso de halocarbonos.

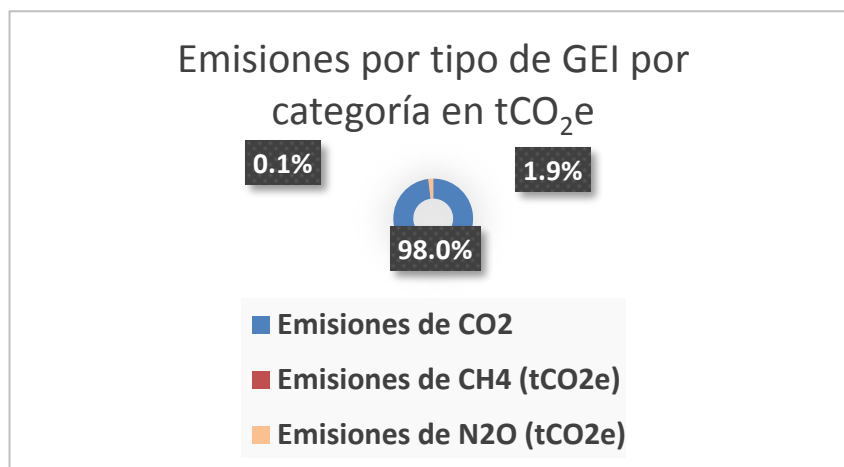
6.3 Categoría Agropecuario

Este apartado se trata de las emisiones de metano y óxido nitroso procedentes de las siguientes fuentes:

- La fermentación entérica
- El manejo de estiércol
- Quemadas agrícolas
- Suelos agrícolas

El metano procedente de la fermentación entérica, es una consecuencia del proceso digestivo durante el cual los hidratos de carbono se descomponen por la acción de microorganismos, en moléculas simples que se absorben en el torrente sanguíneo. Tanto los animales rumiantes, como los no rumiantes, son la fuente más importante de la cantidad de CH_4 liberado, dependiendo del tipo, edad y peso del animal, así como de la cantidad y calidad del forraje ingerido.

El metano procedente del manejo del estiércol obedece a sus descomposiciones en condiciones anaeróbicas. Esas condiciones se presentan por lo general cuando se cría un número elevado de ganado de carne y granjas porcinas y de cría de aves de corral.

Así mismo se considera la descomposición anaeróbica de la materia orgánica en los arrozales, que producen CH_4 , producto que se emite principalmente a la atmosfera procedente de las plantas de arroz durante la estación de crecimiento.

La quema de los residuos en los campos es una práctica agrícola común, sobre todo en los países en desarrollo. Se estima que el porcentaje de los residuos de las cosechas quemados en los campos podría alcanzar el 40% en los países en desarrollo, siendo inferior en los países desarrollados. En esta parte se abordan exclusivamente las emisiones de metano, monóxido de carbono, óxido nitroso y óxido de nitrógeno procedentes de las cosechas.

También se estiman las emisiones directas de N_2O procedentes de los suelos dedicados a la producción animal y las emisiones indirectas de N_2O procedentes del nitrógeno utilizado en la agricultura.

En Axochiapan debido a sus actividades agropecuarias podemos describir que para el 2010 las emisiones de dióxido de carbono representan el 0.5% del total de la categoría, el metano representa el 23.8% y el Óxido Nitroso aporta el 75.7% de las emisiones.

Las subcategorías de la categoría agropecuario, contribuyeron de la siguiente manera:

La fermentación entérica generó el 23.8% (3916.777 tCO₂ eq.) y el manejo de estiércol aportó en 2010, el 23.8% (3916.777 tCO₂ eq.), de igual manera las quemadas in situ de residuos agrícolas originan el 0.5% de toda la categoría con 80.106 tCO₂ eq de GEI por último los suelos agrícolas aportan el 51.9% de la categoría (8545.617 tCO₂ eq.)



Figura 6.4 Emisiones en la categoría agropecuario.

Tabla 6.8 Emisiones por subcategoría.

Categoría	Subcategoría	Ton de CO ₂ eq	% de participación
Agropecuario 2010	Fermentación entérica	3916.777	23.8%
	Manejo de Estiércol	3916.777	23.8%
	Quemas Agrícolas	80.106	0.5%
	Suelos agrícolas	8545.617	51.9%
Total		16459.278	100 %

Se presentan la participación por cada tipo de GEI, en unidades de CO2 equivalente para esta categoría:

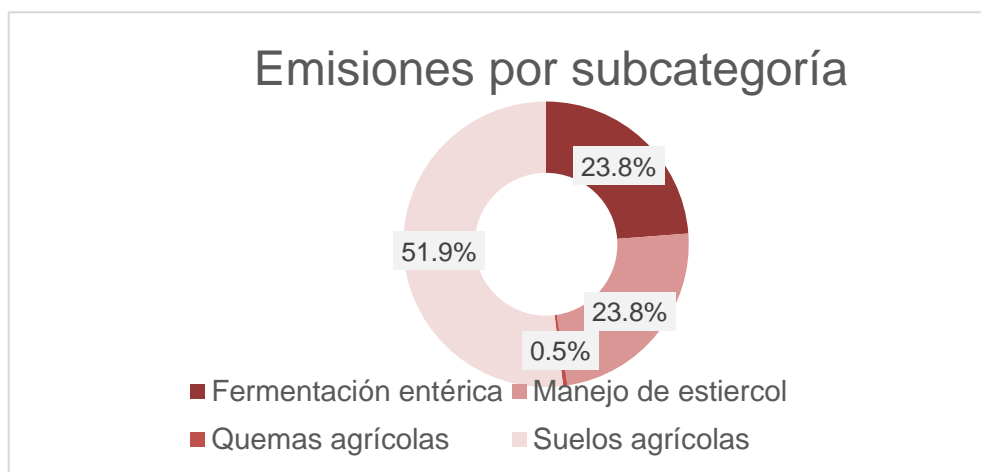
Tabla 6.9 Emisiones por tipo de gas para la categoría Agropecuario.

Tipo de GEI	ton de Gas	%
CO ₂	80.106	0.5%
CH ₄	186.513	23.8%
N ₂ O	40.201	75.7%
Total	16459.278	100.0%



Figura 6.5 Emisiones por tipo de GEI en la categoría Agropecuario.

6.4 Uso del Suelo, Cambio en el Uso del Suelo y Silvicultura (USCUSS)

Esta categoría comprende el cambio de la cobertura vegetal en un periodo de 30 años así como la contribución GEI por dicho cambio que se manifiesta.

Los cálculos prioritarios de las emisiones procedentes del cambio de uso del suelo, se centran en las siguientes tres actividades que son frecuentes o sumideros de dióxido de carbono. Debe señalarse que los cálculos llevan intrínsecamente una incertidumbre asociada considerable por lo que investigaciones futuras permitirán elaborar directrices para estimar, expresar y disminuir esos errores.

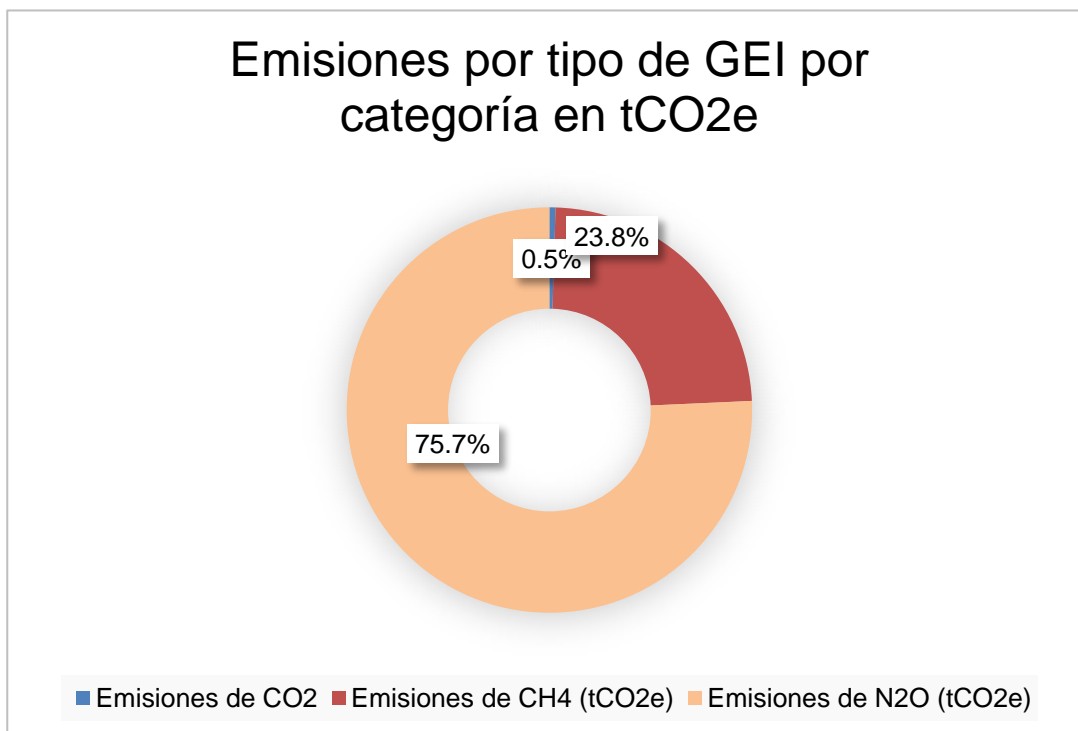
A escala mundial, los cambios más importantes respecto del uso de la tierra y las prácticas de manejo que redundan en emisión y absorción de CO₂ son:

- Los cambios de biomasa en bosques y en otros tipos de vegetación leñosa
- La conversión de bosques y praderas
- El abandono de las tierras cultivadas

También se calcula la liberación inmediata de gases distintos del CO₂ procedentes de las quemadas vinculadas a la conversión de bosques y praderas.

Esos cálculos son muy parecidos a los correspondientes a las emisiones procedentes de la quema de sabanas y residuos agrícolas. Sin embargo también se abordan las fuentes y sumideros de los GEI.

Esta categoría contempla las emisiones de CO₂ generadas por el cambio en existencia de masas forestales y biomasa leñosa, las generadas por el suelo y las de CH₄ y NO₂ originadas por los procesos de cambio en el uso del suelo.

En cuanto a la determinación de las emisiones productos de la categoría Uso del Suelo Cambio de Uso del Suelo y Silvicultura (USCUSS), se reporta que no fue posible realizar los cálculos debido a los escasos insumos de información para calcular las estimaciones debido a que nuestro país cuenta con poca o nula información a escala local.

Dentro de la información que hizo falta se menciona la siguiente:

• Cartas temáticas de uso del suelo y vegetación escala 1:50,000, recientes y de dos periodos de tiempo diferentes.

- Carta Climática 1:50,000
- Cosecha comercial (m³Kt)
- Consumo total de leña por especie en el municipio (Kt ms)
- Otros usos de la madre por especie (Kt ms)
- Fracción de biomasa quemada del bosque
- Superficie total abandonada por especie (k ha)
- Sistema de manejo de las tierras (ha)

Considerando que este fue un proyecto piloto y con tiempo limitado para su elaboración se tuvieron diversas barreras para la gestión de la anterior información; sin embargo, se podría gestionar en las futuras administraciones para poder realizar las estimaciones pertinentes, así como las actualizaciones del presente inventario.

Se puede describir las características que Axochiapan cuenta de acuerdo a su plan de ordenamiento territorial.

En el municipio de Axochiapan las principales causas de degradación ecológica, históricamente han sido el crecimiento de la frontera agrícola, áreas de agostadero para el ganado, así también la degradación gradual de los ecosistemas por su explotación desmedida y la pérdida gradual de especies arbóreas por la deforestación para autoconsumo (como leña o postes de cercas), así mismo el crecimiento de las áreas urbanas que se está dando de manera acelerada.

Para la evaluación espacial de la degradación ambiental se decidió utilizar la información de cambio de uso del suelo entre el año 1993 y el 2004. El mapa de 1993 se obtuvo a partir de interpretación visual y trabajo de campo de ortofotos digitales (INEGI) de 1993 con resolución de 2 metros por píxel. El mapa del 2004 se obtuvo a partir de interpretación visual de imágenes de satélite IKONOS (2004) con resolución de 1 metro por píxel. Los mapas se reclasificaron en 10 categorías.

La comparación de los dos mapas se realiza utilizando una función del programa Arcinfo (combine) que atribuye una clave única a cada combinación de valores obtenida de la sobreposición de los dos mapas.

Tabla.6.10 Categorías de uso del suelo y vegetación.

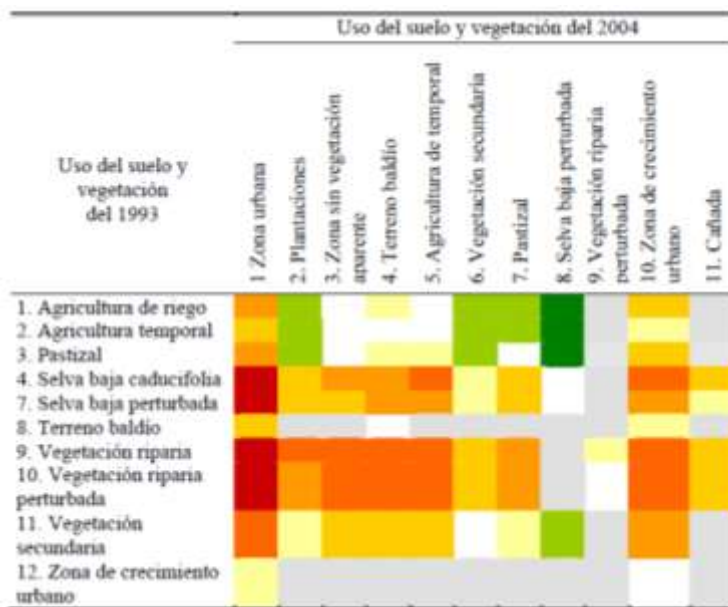

Cada una de estas combinaciones se clasifica en cinco categorías de cambio de los ecosistemas y agro ecosistemas. Se atribuye a cada categoría un valor de estimación de la degradación del sistema. Las categorías “cambio de uso del suelo con pérdida relativa de valor ecológico (color naranja)” y “cambio de uso del suelo grave con pérdida importante de valor ecológico (color rojo)” presentan una pérdida de calidad y sus valores de degradación son respectivamente de 5 y 10 mientras que a las otras categorías para las cuales no hay cambio o el cambio es una mejora ambiental se les asigna valor 0.

Tabla.6.11 Valores de degradación por tipo de cambio.

Valor de degradación de ecosistema	Tipo de cambio
10	Cambio de uso del suelo grave con pérdida importante de valor ecológico
8	Cambio de uso de suelo con pérdida de valor ecológico
6	Cambio de uso del suelo con pérdida relativa de valor ecológico
4	Cambio de uso de suelo con leve pérdida de valor ecológico
2	Cambio de uso de suelo con poca pérdida de valor ecológico
0	Sin cambio.
0	Cambio de uso del suelo con incremento relativo de valor ecológico
0	Cambio de uso del suelo importante con incremento elevado de valor ecológico
No data	Cambio improbable

Tabla.6.12 Proporción de áreas respecto al valor de degradación.

Valor de degradación de ecosistema	Porcentaje del área
10	0.00%
8	0.04%
6	0.22%
4	0.70%
2	6.08%
0	92.96%

Tabla.6.13 Detalle de las superficies por cambio de uso del suelo y valor de degradación.

Uso de suelo y vegetación 1993	Uso de suelo y vegetación 2004	ha
Agricultura de riego	Terreno baldío	27.28
Agricultura de riego	Zona de crecimiento urbano	26.76
Agricultura de riego	Infraestructura	6.22
Agricultura de riego	Vialidad	0.12
Agricultura de riego	Zona urbana	0.30
Agricultura de temporal	Zona de crecimiento urbano	61.40
Agricultura de temporal	Terracería	0.08
Agricultura de temporal	Zona urbana	1.76
Agricultura de temporal	Vialidad	0.02
Agricultura de temporal	Infraestructura	11.83
Pastizal	Agricultura de riego	44.87
Pastizal	Terreno baldío	8.04
Pastizal	Agricultura de temporal	44.02
Pastizal	Zona de crecimiento urbano	9.59



Figura.6.6 Mapa de uso del suelo.

Tabla 6.14 Cambio de uso del suelo.

Uso de suelo y vegetación 1993	Uso de suelo y vegetación 2004	ha
Pastizal	Zona urbana	0.12
Pastizal	Infraestructura	2.37
Selva baja caducifolia	Selva baja perturbada	17.08
Selva baja caducifolia	Vegetación secundaria	3.44
Selva baja caducifolia	Pastizal	0.55
Selva baja caducifolia	Zona de crecimiento urbano	0.09
Selva baja perturbada	Vegetación secundaria	169.18
Selva baja perturbada	Cañada	18.49
Selva baja perturbada	Plantaciones	1.23
Selva baja perturbada	Pastizal	12.71
Selva baja perturbada	Zona sin vegetación aparente	0.12
Selva baja perturbada	Terreno baldío	0.11
Selva baja perturbada	Agricultura de riego	0.89
Selva baja perturbada	Zona de crecimiento urbano	4.53
Terreno baldío	Zona de crecimiento urbano	77.03
Terreno baldío	Zona urbana	12.07
Terreno baldío	Infraestructura	3.27
Vegetación riparia	Vegetación riparia perturbada	21.89
Vegetación riparia perturbada	Vegetación riparia perturbada	195.93
Vegetación riparia perturbada	Vegetación secundaria	1.07
Vegetación riparia perturbada	Cañada	8.69
Vegetación secundaria	Pastizal	116.40
Vegetación secundaria	Zona sin vegetación aparente	2.03
Vegetación secundaria	Terreno baldío	10.04
Vegetación secundaria	Agricultura de temporal	2.00
Vegetación secundaria	Agricultura de riego	0.60
Vegetación secundaria	Zona de crecimiento urbano	21.63
Vegetación secundaria	Infraestructura	1.20
Zona de crecimiento urbano	Zona urbana	107.73

Crecimiento urbano

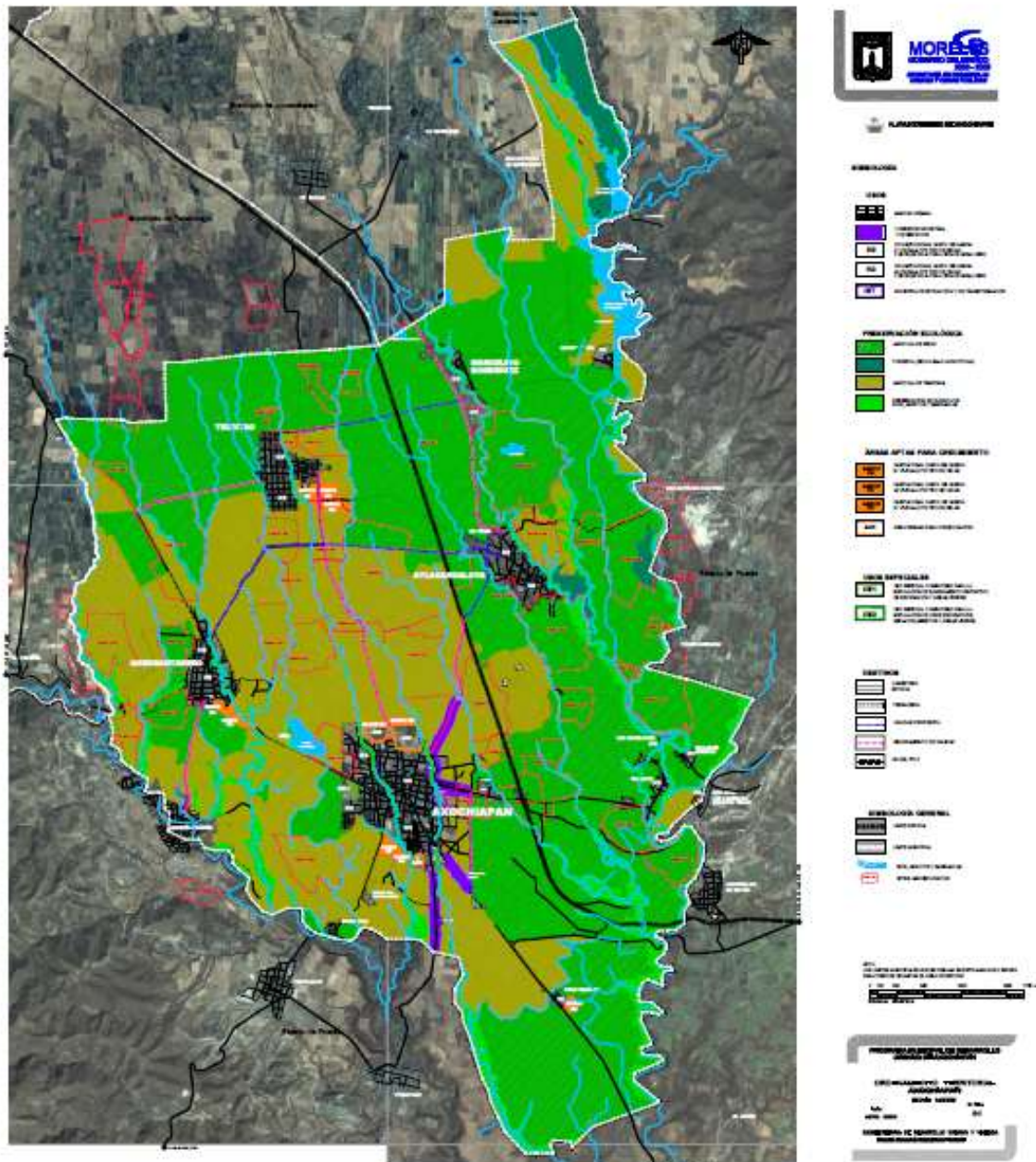
La cabecera municipal tiende a crecer hacia los contornos de la laguna. En la zona norte existe un rápido crecimiento hacia el CBTA que llegará hasta la vieja estación de ferrocarril, al sur hasta donde se ubican los libramientos sur; al poniente el crecimiento será un poco menor.

Se prevé que en la carretera Axochiapan – Quebrantadero se va a desarrollar un corredor comercial, que unirá las localidades de Axochiapan y Quebrantadero. Existen muchas construcciones en las barrancas de esta zona, lo que representaría un riesgo para sus habitantes.

Industria

Las fábricas de yeso son las industrias representativas y establecidas en el municipio. De acuerdo al representante de dicho sector se está previendo la construcción de una zona industrial que reubicará las fábricas que ya han sido absorbidas por la mancha urbana. Hoy en día representa un conflicto social, por el ruido que provocan y las emisiones de gases que desprenden a la atmósfera.

La zona industrial se ubicaría con dirección a Atlacholoaya, donde se encuentran ubicadas actualmente unas fábricas que cuentan con los servicios de energía eléctrica.

Turístico

La laguna es una de las principales zonas turísticas y de conservación. Otro aspecto a considerar es que la gente identifica a la laguna como un icono emblemático de la ecología.

Otra de las zonas con este potencial es la vieja estación del tren

Agrícola

Este sector con el tiempo se va a ver reducido, porque lo que las áreas de riego y de temporal se irán reduciendo.

Ganadero

No se prevé que la ganadería sea afectada en un próximo futuro, en primer lugar porque es una de las bases económicas fundamentales de la localidad y en segundo por la organización de los ganaderos que han estado equipándose y tecnificándose, con infraestructura de gran ayuda como las corraletas.

Conservación

Las barrancas presentes en esta localidad tienden a la conservación principalmente por la presencia de especímenes de flora y fauna.

6.5 Desechos

La presente categoría incluye las emisiones de CH₄ y N₂O así como su equivalente en CO₂ eq para las diferentes subcategorías como son: residuos sólidos urbanos (RSU), aguas residuales municipales (ARM), aguas residuales industriales (ARI) y excretas humanas (EH).

El presente reporte comprende las emisiones de CH₄ generadas a partir de las aguas residuales municipales que emitieron 22.138 ton de CH₄, en el caso de las aguas residuales industriales no fueron estimadas por falta de información y por último las excretas humanas emitieron 2.826 ton de N₂O.

Los residuos sólidos fueron estimados con información sobre generación encontrada en INEGI a nivel municipal, resultando en que para este municipio, las emisiones de los residuos sólidos son de 439.936 tCH₄.

Por lo tanto podemos decir que la contribución de esta subcategoría al inventario GEI municipal es de 10547.776 tCO₂ eq, que representa el 16.5% del total del inventario.

Tabla 6.15 Emisiones por tipo de gas para la categoría Desechos.

Tipo de GEI	ton de Gas	%
CO ₂	2	0%
CH ₄	462.073	91.7%
N ₂ O	2.826	8.3%
Total	10547.776 tCO ₂ e	100.0%



Figura 6.7 Emisiones por tipo de GEI.

6. 5.1 Disposición de residuos en suelos

Los residuos que genera la sociedad urbana están directamente relacionados con sus actividades y con los insumos consumidos. Los residuos se clasifican en peligrosos, de manejo especial y sólidos urbanos.

La caracterización de residuos en Axochiapan según datos obtenidos por SEDESOL 2010 es la siguiente:

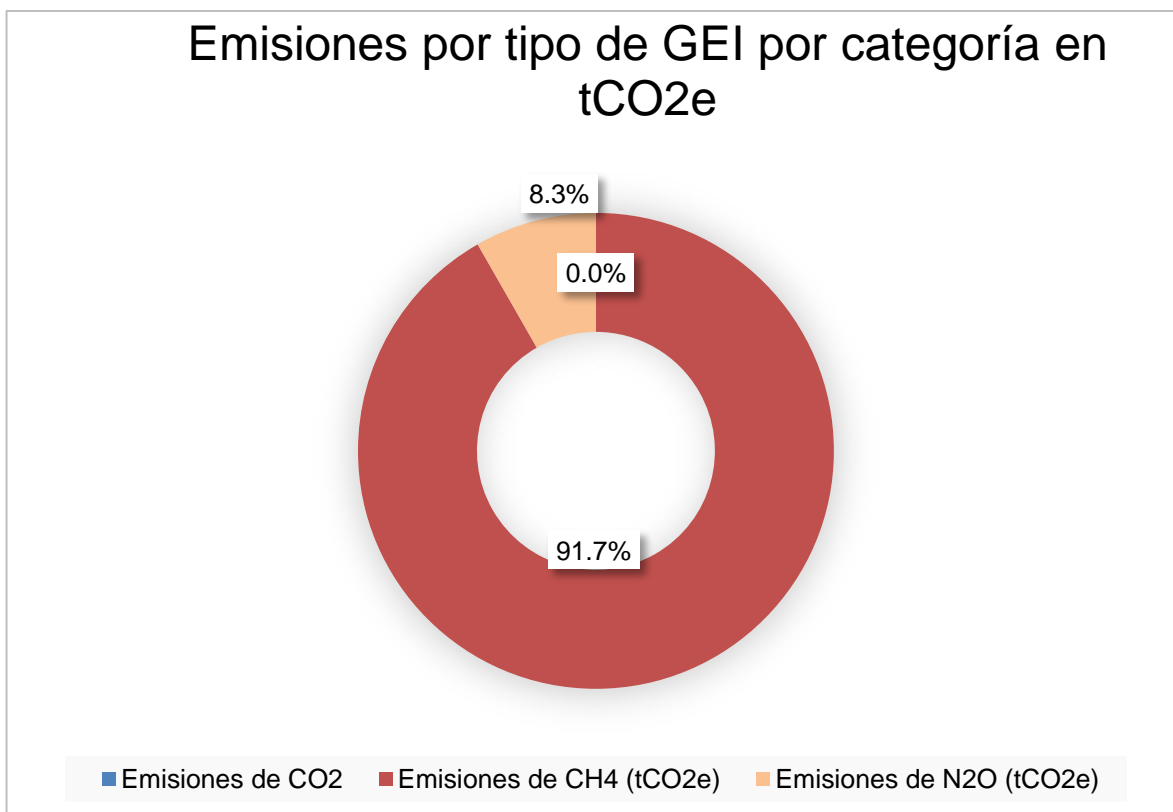
Tabla 6.16 Caracterización de los residuos generados en el municipio de Axochiapan.

Parámetro	2010
A Papel y textiles	15.26%
B Jardín y parques	0. %
C Comida	52.42%
D Madera y pajas	0%
Factor COD	0.13967

Las emisiones de GEI en esta categoría comprenden las emisiones de CH₄ generadas a partir de los residuos sólidos. Para realizar los cálculos de emisión de esta categoría se siguió la metodología de Nivel 1 o método por defecto del IPCC, 1996. En términos generales el procedimiento consiste en conocer la fracción convertida en metano del carbono orgánico degradable proveniente de los residuos urbanos depositados en el sitio de disposición final.

El valor de la fracción de COD en los RSU se estimó en 0.13967 y el factor de corrección para el metano es de 1.0 por tratarse de un relleno sanitario o de 0.8 en el caso de tratarse de un tiradero a cielo abierto no controlado. Se utilizaron valores por defecto para la fracción de carbono orgánico no degradable de 0.77y la fracción por volumen de CH₄ en el gas del vertedero de 0.5.

Las emisiones de GEI en el 2010 para Axochiapan, provenientes de la disposición de residuos sólidos fueron de 439.936 tCH₄, lo que equivale a un total de 9238.647 tCO₂ equivalente.

6.5.2 Aguas Residuales Municipales

La categoría de Aguas Residuales Municipales, fue estimado de acuerdo a la información sobre población y la generación de materia orgánica por habitante, considerando el valor de 21,900 kg DBO / 1000 habitantes / año, que es un valor por defecto del IPCC.

El método de cálculo para esta categoría corresponde al Nivel 1 del IPCC y parámetros por defecto. El procedimiento consiste en conocer la capacidad máxima de producción del metano proveniente de la fracción de materia orgánica del agua tratada y los factores de conversión de metano por el tipo de sistema de tratamiento utilizado.

Las aguas residuales municipales emitieron la cantidad de 22.138 tCH₄, equivalente a 464.889 t CO₂ eq.

6.5.3 Aguas Residuales Municipales Industriales

Esta fuente de emisiones no fue estimada, ya que en el municipio de Axochiapan no existen industrias generadoras de aguas residuales.

6.5.4 Excretas humanas

En cuanto a la subcategoría de Excretas se ocupan datos de la FAO del consumo medio anual percapita de proteína en 33.361 (kg/persona/año) y el dato de población para el 2010 según lo reporta el INEGI, es de 33695 dando como resultado que las emisiones de N₂O es de 2.826 ton de N₂O lo que equivale a 876.155 tCO₂ eq para el año 2010.

Por lo que podemos decir de la categoría de Desechos cada una de las subcategorías emitieron en CO₂ eq lo siguiente:

Tabla 6.17 Emisiones Desechos por subcategoría.

Subcategoría	Cantidad de Ton por tipo de gas	Cantidad en ton de CO ₂ eq	% de participación
Residuos sólidos urbanos	439.936	9238.647	87.3%
Agua residuales municipales	22.138	464.89	4.4%
Excretas humanas	2.826	876.155	8.3%
Total		10547.776	100.0 %



Figura 6.8 Emisiones de la categoría desechos por subcategoría.

6.6 Identificación de fuentes clave

Una categoría principal se refiere a aquella fuente o categoría de emisión que tiene una contribución sustancial al total del inventario de GEI, a la tendencia de las emisiones o al nivel de incertidumbre de los resultados.

En este caso en particular, correspondería a la categoría de emisión que representa un aporte significativo a las emisiones totales del municipio de Axochiapan. Dado que el inventario se estima únicamente para el año 2010, no se tiene una serie de tiempo que permita analizar las tendencias o evolución de las emisiones municipales.

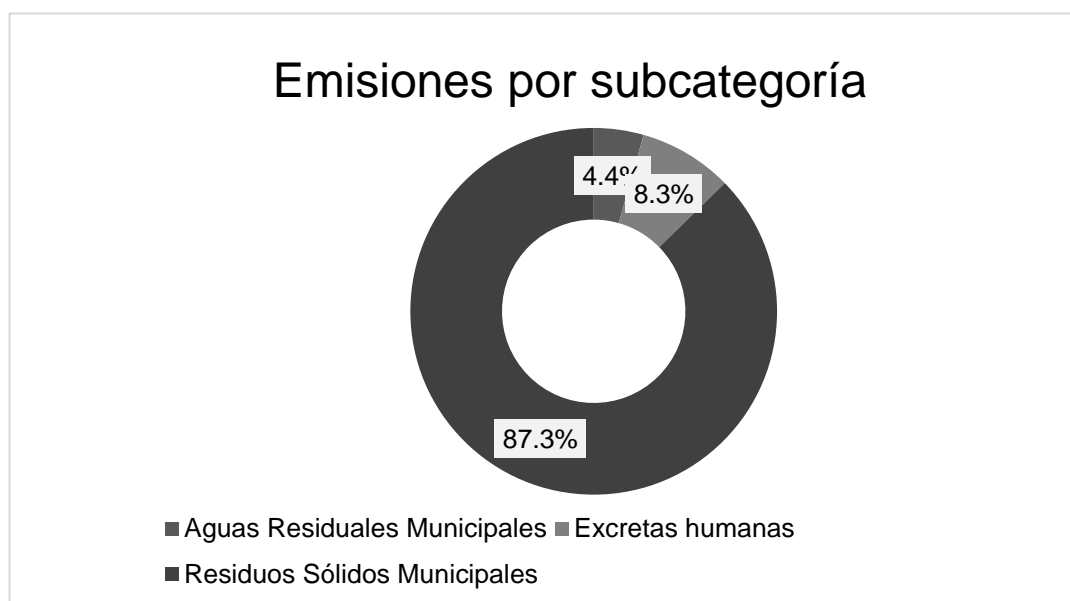
El análisis de categorías principales se realizó de acuerdo a las guías del IPCC y la guía de buenas prácticas, se consideran categorías principales por contribución a aquellas que en conjunto aportan el 95% de las emisiones totales municipales.

La estimación de categorías principales, se muestran en la tabla siguiente:

ORDEN	FUENTE CLAVE	IPCC	t CO ₂ eq.	GEI	% del Total	Acumulado
1	Transporte	1A3	30,929.48	CO ₂	48.35%	48.35%
2	Residuos Sólidos Municipales	6A	9,238.65	CH ₄	14.44%	62.79%
3	Suelos agrícolas	4D	8,545.62	N ₂ O	13.36%	76.15%
4	Residencial	1A4b	5,248.98	CO ₂	8.20%	84.35%
5	Manejo de estiércol	4B	3,916.78	N ₂ O	6.12%	90.47%
6	Fermentación entérica	4A	3,916.78	CH ₄	6.12%	96.60%
7	Excretas humanas	6D	876.15	N ₂ O	1.37%	97.97%
8	Transporte	1A3	687.97	N ₂ O	1.08%	99.04%
9	Aguas Residuales municipales	6B2	464.89	CH ₄	0.73%	99.77%
10	Quemas agrícolas	4F	80.11	CO ₂	0.13%	99.89%
11	Transporte	1A3	35.11	CH ₄	0.05%	99.95%
12	Residencial	1A4b	17.47	CH ₄	0.03%	99.98%
13	Residencial	1A4b	15.47	N ₂ O	0.02%	100.00%

La identificación de las categorías principales del inventario de Axochiapan sirve para 4 propósitos fundamentales:

- Identificar a qué fuentes de emisión se deben destinar más recursos para la preparación del inventario municipal de GEI; esto implica un mejor método para recolectar y archivar los datos de actividad y establecer los arreglos institucionales para garantizar el acceso a la información que se requiere, como lo fue para poder estimar las categorías Energía y Desechos. En el caso de USCUS es necesario gestionar al 100% todos los insumos que se requieren para poder hacer el cálculo.

- Identificar en qué fuentes de emisión debe procurarse un método de mayor nivel (tier) de tal manera que las estimaciones puedan ser más exactas; esto incluye la posible generación de factores de emisión más apropiados a las circunstancias locales, como lo son las categorías de Agropecuario, Energía y Desechos.

- Identificar las categorías en donde debe colocarse más atención en cuanto al control y aseguramiento de la calidad, incluyendo una posible verificación de los resultados pues este inventario es a partir de estimaciones de actividad, como lo son las categorías Energía y Desechos.

- Identificar las categorías que deberán ser prioridad para incorporar medidas de mitigación de acuerdo al análisis de la figura anterior sería en Transporte, Residuos sólidos municipales, Residencial, Fermentación entérica y Suelos agrícolas.

Según el análisis, la principal subcategoría es Transporte constituye la principal fuente de emisión municipal, ya que contribuye con el 48.5% de las emisiones de CO₂ de Axochiapan.

En segundo lugar se ubica la subcategoría Residuos sólidos municipales, quien contribuye con un 14.44% del total del inventario por el metano que emite. El óxido nitroso de los suelos agrícolas contribuye con el 13.36%, el CO₂ emitido por la quema de combustible fósil en la parte residencial emite el 8.20% por otro lado el Manejo del estiércol emite óxido nitroso en un 6.12% y por último la aportación del metano en un 6.12% proveniente del metano de la fermentación entérica es que en acumulado representan el 96.6% del total de las emisiones del municipio de Axochiapan.

Por último se presentan las emisiones totales de GEI para 2010.

Etiquetas de fila	Emisiones de CO2 (tCO2e)	Emisiones de CH4 (tCO2e)	Emisiones de N2O (tCO2e)	Emisiones TOTALES (tCO2e)	% con respecto al total por categoría	Emisiones por subcategoría % 2010
Energía	36,178.458	52.578	703.446	36,934.482	100.0%	57.7%
Residencial	5,248.982	17.469	15.472	5,281.923	14.3%	8.3%
Transporte	30,929.476	35.109	687.974	31,652.559	85.7%	49.5%
Residuos	-	9,703.537	876.155	10,579.691	100.0%	16.5%
Aguas Residuales Municipales	-	464.890	-	464.890	4.4%	0.7%
Excretas humanas	-	-	876.155	876.155	8.3%	1.4%
Residuos Sólidos Municipales	-	9,238.647	-	9,238.647	87.3%	14.4%
Agropecuaria	80.106	3,916.777	12,462.394	16,459.278	100.0%	25.7%
Fermentación entérica	-	3,916.777	-	3,916.777	23.8%	6.1%
Manejo de estiércol	-	-	3,916.777	3,916.777	23.8%	6.1%
Quemas agrícolas	80.106	-	-	80.106	0.5%	0.1%
Suelos agrícolas	-	-	8,545.617	8,545.617	51.9%	13.4%
Total general	36,258.565	13,672.891	14,041.996	63,973.451	-	100.0%

7. Diagnóstico e Identificación de las Principales medidas de Mitigación de emisiones de GEI en el Municipio

México da gran importancia a las acciones que contribuyen a la mitigación de emisiones de GEI. Con la publicación, en junio de 2012, de la Ley General de Cambio Climático, se eleva incluso a nivel de obligatoriedad jurídica la política de cambio climático, incluyendo metas en materia de mitigación, como la reducción del 30% de emisiones al año en 2020 con respecto a una línea base y 50% en 2050 con relación al año 2000 (INECC, 2012).

Además, la Ley establece además disposiciones para la mitigación en los tres órdenes de gobierno (Administración Pública Federal, las Entidades Federativas y los Municipios), adopten medidas de mitigación, tomando en cuenta que los esfuerzos de mitigación deben iniciar con acciones de mayor potencial de reducción de emisiones al menor costo y que logren, al mismo tiempo, beneficios ambientales, sociales y económicos.

De 2008 al tercer trimestre de 2012, dentro de los avances del Programa Especial de Cambio Climático (PECC), se reportó una reducción acumulada de emisiones de 129 MtCO₂ equivalente.

A todos estos esfuerzos para contrarrestar el Cambio Climático, se agrega la publicación de la Estrategia Nacional de Cambio Climático (ENCC), instrumento que guiará nuestras acciones como nación, para combatir este fenómeno en los próximos 40 años. Sustentada en sólidos fundamentos científicos, plantea metas viables que van más allá de reducir los gases de efecto invernadero contemplando un “Desarrollo Bajo en Emisiones de Carbono”.

La Estrategia Nacional de Cambio Climático prevé la elaboración de un Programa municipal en materia de cambio climático.

INSTRUMENTOS DE POLÍTICA DE CAMBIO CLIMÁTICO EN LOS TRES ÓRDENES DE GOBIERNO

NACIONAL		FEDERAL	ESTATAL	MUNICIPAL
MARCO JURÍDICO	Ley General de Cambio Climático		Leyes estatales en materia de cambio climático existentes ¹	
PLANEACIÓN	Estrategia Nacional de Cambio Climático	Programa Especial de Cambio Climático	Programas estatales de cambio climático ²	Programas municipales en materia de cambio climático
ARREGLOS INSTITUCIONALES	Sistema Nacional de Cambio Climático Instituto Nacional de Ecología y Cambio Climático	Comisión Intersecretaral de Cambio Climático Consejo de Cambio Climático	Comisiones estatales intersecretariales de cambio climático ³	
INSTRUMENTOS	Registro Nacional de Emisiones Inventario Nacional de Emisiones Atlas Nacional de Riesgos Sistema de Información	Normas Oficiales Mexicanas	Inventarios Estatales de Emisiones Atlas estatales de riesgos	Atlas de riesgos de municipios vulnerables
EVALUACIÓN	Coordinación de Evaluación INECC	Coordinación de Evaluación INECC	Procedimientos de evaluación del programa estatal	Procedimientos de evaluación del programa municipal
FINANCIAMIENTO	Fondo de Cambio Climático	Fondo de Cambio Climático	Fondo de Cambio Climático y Fondos Estatales	Fondo de Cambio Climático y gestión de otros recursos

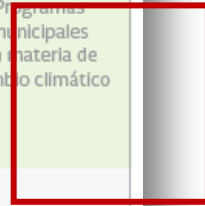

Adicionalmente a esto menciona que; para lograr un desarrollo económico sustentable y sostenido que se caracterice por una baja emisión de carbono, los esfuerzos de mitigación deben iniciar con acciones de mayor potencial de reducción de emisiones al menor costo y que logren, al mismo tiempo, beneficios ambientales, sociales y económicos.

Tabla 7.1 Plazo de ejecución de acciones de mitigación, conforme a los lineamientos definidos en la LGCC.

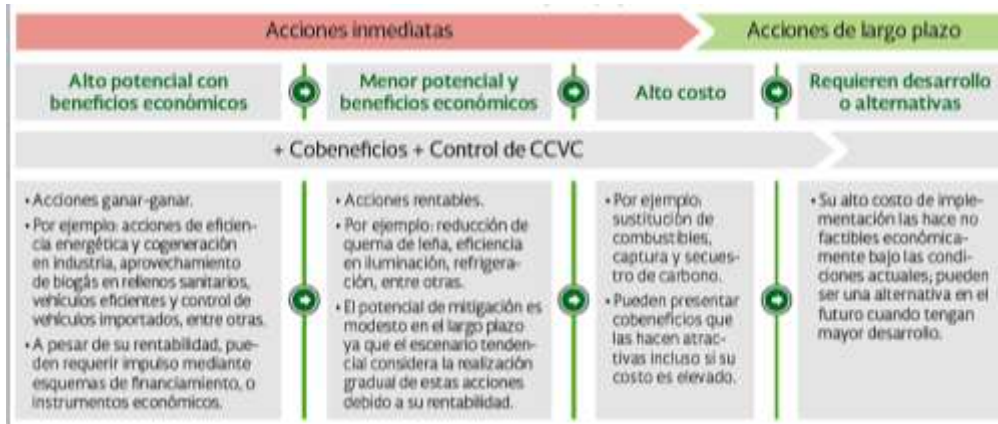

En la actualidad existen opciones de alto costo beneficio para la reducción de emisiones de gases de efecto invernadero, que además proporcionan grandes co-beneficios ambientales, como es el caso de las mejoras en eficiencia energética y el control de los Contaminantes Climáticos de Vida Corta (CCVC). Mismos que representan oportunidades económicas atractivas para reducir compuestos con características tóxicas que influyen de manera significativa en el incremento global de la temperatura de la Tierra.

Estas acciones orientadas a la prevención y el control de las emisiones de CCVC contribuyen simultáneamente a la mitigación del cambio climático en el corto plazo y a la mejora inmediata de la calidad del aire, generando efectos positivos en la salud pública y la conservación de los ecosistemas que componen el territorio nacional (ENCC 2013).

Diversos estudios presentan potenciales de reducción de emisiones de GEI significativos en el país. En este ejemplo se ilustra de otra manera el análisis de costos de abatimiento mostrando un potencial de mitigación evaluando diferentes iniciativas de reducción de GEI.

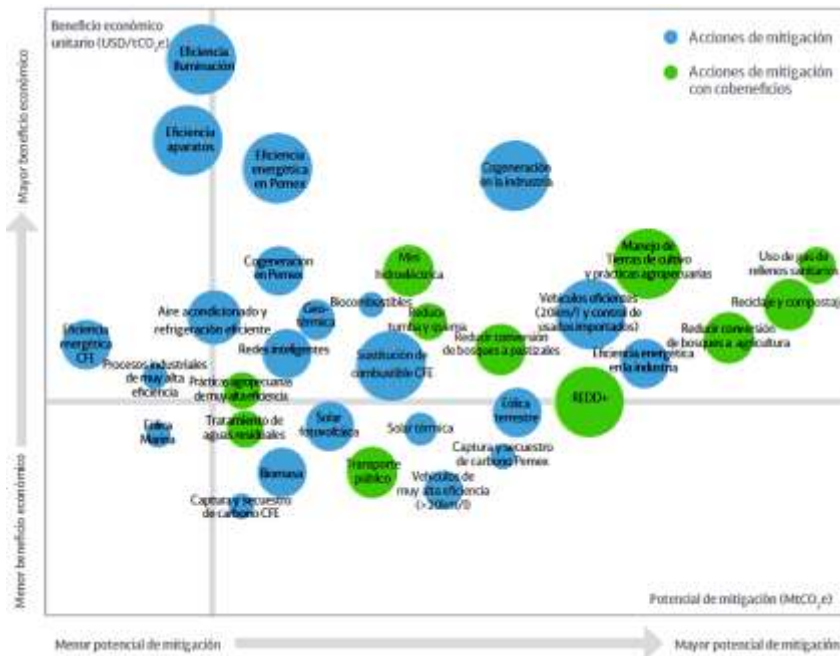

A nivel Estatal, el Desarrollo Sustentable es una prioridad para el Gobierno del Estado de Morelos, por lo que la política pública se basará en el cuidado y respeto de éste, estableciendo lineamientos claros que todas las dependencias públicas e iniciativa privada deberán cubrir (PED). Asimismo, destaca la imperante necesidad de fomentar el respeto a la diversidad de ecosistemas del estado, con la finalidad de conservar la riqueza natural del mismo.

Para el cuidado y protección de la naturaleza estatal, la población y la iniciativa privada jugarán un papel esencial, ya que se deberá actuar como supervisora del cuidado del medio ambiente, así como realizar sus actividades respetando tanto la normatividad en la materia, como desarrollar sus funciones con respeto y en pro del medio ambiente.

De la misma manera que el Estado, los municipios serán parte importante de todas estas iniciativas, estrategias e instrumentos de planeación que guiarán la política pública local en función del cuidado y protección del medio ambiente, tomando en cuenta las necesidades de la población en busca de un Desarrollo Sustentable.

Por su parte el Plan de Acción Climática Municipal (PACMUN), es uno de los instrumentos de planeación que ayudará a los municipios a encontrar de manera estratégica la forma de guiar las políticas públicas municipales en materia de mitigación y adaptación ante los efectos del cambio climático, fomentando la creación de capacidades de los diversos actores de los municipios.

7.1 Estrategia de alineación y regionalización de las medidas de mitigación al PEACCMOR.

El PEACCMOR tiene como objetivo principal: brindar, coordinar e impulsar acciones públicas en el Estado de Morelos, con base en sus características naturales, sociales y económicas, para contribuir a las metas nacionales de mitigación y prevenir los riesgos e impactos previsibles del cambio climático; mediante medidas concretas para evitar, reducir y capturar emisiones de GEI, es así como se propone medidas de mitigación para cada una de las categorías.

Es importante mencionar que la estrategia de alineación consiste en que la integración de las medidas de mitigación municipales de cada sector conformen la medida macro (establecida en el PEACC MOR), esto se traduce en que la suma de acciones a nivel local darán como resultado una reducción importante a nivel estatal; sin embargo, se da el caso que dado a las características socio-económicas y los resultados de los inventarios locales, habrá municipios que no contemplen medidas de mitigación en un sector específico.

Tomando esto en cuenta, el estado de Morelos a través de la Secretaría de Desarrollo Sustentable propone 17 medidas de Mitigación que susceptibles de ser aplicadas de manera local o regional en y que deben estar vinculadas en el PACMUN en los sectores: Energía, Transporte, Residencial, Agricultura, Ganadería, Forestal y Desechos, las cuales se muestran a continuación.

Así mismo, los municipios del estado de Morelos, proponen acciones a nivel local, las cuales ayudarán y fomentarán la implementación de aquellas medidas que se adapten a sus propias circunstancias, aprovechando todos aquellos programas federales y estatales que se encuentren dentro de sus posibilidades.

Con esto, se realizará el primer diagnóstico de medidas de mitigación a partir de la identificación de las fuentes clave del inventario de emisiones de GEI del municipio.

Debemos recordar que el objetivo principal de las medidas de mitigación en el municipio de Axochiapan, reportadas en el presente documento, serán aquellas que demuestren un bienestar social, económico y ambiental para el municipio, y que además disminuyan las emisiones de GEI adaptándose a las necesidades y circunstancias locales.

Los potenciales de reducción de emisiones GEI para cada una de las medidas de mitigación aún están por ser definidos; sin embargo, las medidas de mitigación aquí presentadas por el municipio Axochiapan se encuentran localizadas en los sectores identificados con mayores emisiones de GEI ó en los principales sectores productivos en el municipio y de acuerdo a su primera identificación podemos sugerir una meta estimada de acuerdo al análisis presentado a continuación, esperando que la implementación conjunta tenga un impacto considerable en la disminución de emisiones de GEI en el municipio.

A partir de los resultados del inventario de emisiones de GEI realizado en la sección anterior, el municipio de Axochiapan, propone medidas de mitigación de los sectores identificados como los mayores productores de GEI siendo de Energía, Transporte, Agrícola y Desechos.

El PACMUN, ha logrado identificar diversas medidas de mitigación en el municipio de Axochiapan.

De acuerdo al censo poblacional (INEGI, 2010), reporta que el municipio de Axochiapan cuenta con una población de 33695 habitantes, lo que permite sugerir que las emisiones estimadas per cápita para éste mismo año son de 1.89 ton de CO₂eq, aproximadamente para el municipio.

La meta planteada para la disminución de emisiones de GEI en el municipio de Axochiapan, es una propuesta viable cumpliendo con las medidas de mitigación y objetivos planteados en el documento PACMUN.

Debemos tomar en cuenta que para tomar una buena decisión e implementar un proyecto para disminuir emisiones, debemos de realizar un estudio de factibilidad de cada una de las medidas de mitigación para así determinar con exactitud su potencial de disminución, el costo que genera la implementación y el impacto ambiental que obtendrán para el municipio.

En las siguientes tablas presentamos algunas de las posibles medidas de mitigación a nivel local, para los diferentes sectores del municipio de Axochiapan a nivel local en los diferentes sectores.

7.2 Energía

Los procesos de generación y uso de energía son de vital importancia para el desarrollo económico de la sociedad; sin embargo, el aumento global de las concentraciones atmosféricas de CO₂ y otros GEI, derivados principalmente de la dependencia energética ligada al consumo masivo de combustibles fósiles, es en gran medida responsable del fenómeno del cambio climático (Rosemberg, et al, 2008)

Los datos del inventario nacional de emisiones de GEI del 2010, señalan que las actividades relacionadas con la generación y uso de la energía son responsables del 60% del total de las emisiones en México (SEMARNAT-INEC, 2012), mientras que en el estado de Morelos en el inventario de GEI del PEACCMOR el 43% de las emisiones provenían de las actividades de esta categoría principalmente la quema de combustibles fósiles para el transporte y las emisiones indirectas por consumo de energía eléctrica.

7.2.1 Mitigación en el sector residencial y público a nivel Estatal

El volumen de ventas de electricidad pasó de 500 mil MW/hora en 2005 a 2 millones 500 mil en 2009; en ese último año el uso de la energía eléctrica se distribuyó de la siguiente manera: alumbrado público 5%, bombeo de aguas potables y negras 3%, agricultura 2%, doméstico 29%, industria y servicios 61%.

En el sector residencial de Morelos en lo referente al consumo de gas LP, para el 2009 se reportaron un total de 114,00 t de GLP, siendo de gran importancia este sector porque representa un nicho de oportunidad que permite reducir un volumen importante de GEI.

La superación de esta problemática requiere de una política transversal de desarrollo sustentable con énfasis en un sistema de planeación que brinde el marco adecuado de ordenamiento y control de los procesos de gestión para una mejor toma de decisiones (PED).

Tabla 7.2 Medidas de mitigación en la categoría Energía propuestas por el Estado.

Medidas de Mitigación	Nombre del Programa (Descripción y Objetivos)
<p>Establecer un programa para la implementación de calentadores solares en las Viviendas.</p> <p>Promover la instalación de Sistema fotovoltaicos interconectados a la red para reducir la Demanda de Alto Consumo doméstico (DAC).</p> <p>Fomentar la eficiencia energética en alumbrado público y bombeo de agua potable.</p>	<p>Estos proyectos están orientados al sector productivo, mediante el otorgamiento de asesoría y asistencia técnica, con y sin financiamiento, para la modernización de instalaciones, desarrollo y aplicación de nuevas tecnologías, de tal forma que con el ahorro y la eficiencia energética se contribuya a la conservación de los recursos naturales no renovables, al aprovechamiento sustentable de la energía y la disminución de emisiones de gases de efecto invernadero</p> <p>La instalación de calentadores solares en las casas para la generación de agua caliente, disminuye el consumo gas LP.</p> <p>Estrategia: Modificación de los reglamentos de construcción para la implementación de energía solar térmica para calentamiento de agua en nuevas unidades habitacionales y en industria.</p> <p>La instalación de paneles solares en las casas para la disminución del consumo de electricidad y emisiones indirectas de CO₂</p> <p>La instalación de luminarias eficiente en el sistema de alumbrado público, la instalación de sistemas de bombeo eficiente representan una reducción de emisiones</p>

7.2.2 Mitigación en el sector residencial y público a nivel Municipal.

En la categoría energía, las emisiones surgen por combustión de combustibles, como emisiones fugitivas o por escape sin combustión.

En primera instancia, de acuerdo a la siguiente tabla mostraremos una lista de medidas de mitigación en el sector energía, obteniendo las más representativas para nuestro municipio.

Por lo que el Municipio de Axochiapan propone:

Tabla 7.3 Medidas de mitigación de la categoría Energía propuestas por el municipio

Medidas de Mitigación	Nombre del Programa (Descripción y Objetivos)
Suministro eficiente de energía eléctrica.	Cambio de luminarias existentes por lámparas ahorradoras. Para llevar a cabo la implementación del PACMUN; ya se tiene un avance, de un total de 3116 únicamente faltan por cambiar 135.
Mejoramiento de vivienda	Fomentar la alternativa de implementación de paneles solares para generar luz propia y de calentamiento solar de agua.
Control Agroindustrial En la elaboración del yeso	Fomentar el cambio del uso del combustóleo para la calcinación de piedra de yeso, se propone el gas.
Fomentar la instalación de agroindustrias en las áreas aptas para este fin.	Implantación de tecnología de punta para la optimización de la producción agrícola.

7.3 Mitigación en el Sector Transporte a nivel Estatal

La movilización de personas y materiales representa una actividad que se torna compleja a medida que el tamaño de las poblaciones urbanas rebasan a la infraestructura vial existente, tal es el caso de los principales centros de población del estado, donde se generan continuamente conflictos viales ocasionados por un exceso en la circulación, tanto de unidades del servicio público como vehículos particulares. Asimismo, la institución reguladora del transporte está rebasada por el tamaño del sector, lo que hace prevalecer la falta de control y aplicación del marco legal, así como la regulación a las obligaciones de los contribuyentes (PED).

En lo que se refiere al transporte público, se detecta la operación de vehículos de grandes dimensiones y que sobrepasan la edad permitida, incrementando el riesgo de accidentes por fallas mecánicas. Además, existe desorden en la identidad cromática de las unidades, resaltando el mal estado de las carrocerías, lo que genera una imagen del transporte público no deseable. Por otra parte, resaltan también situaciones inconvenientes por parte de los conductores del transporte público, identificándose las siguientes: mal trato al usuario, conducción a exceso de velocidad, imagen personal inapropiada, abuso en el cobro de la tarifa y descortesía vial. A esta situación, se agrega el hecho de que los concesionarios no tienen control del ingreso y su mentalidad: hombre – camión, frena su desarrollo como empresas, resaltando la falta de compromiso y responsabilidad con los usuarios (PED).

Otros de los problemas del transporte público son la generación de conflictos por la invasión de itinerarios, el exceso de parque vehicular autorizado y la expansión de la mancha urbana de manera descontrolada.

En cuanto al equipamiento de la red de transporte, es evidente la falta de señalamiento, información e infraestructura de los paraderos de ascenso y descenso; carecen de lugares para encierro de vehículos, sumándose además una cantidad importante de vehículos del servicio foráneo en las vialidades principales.

En cuanto al usuario, no respeta los lugares designados para el ascenso y descenso, así como los pasos peatonales establecidos por la autoridad competente, le da uso indebido a las puertas de la unidad, se encuentra expuesto a tarifa alta y en incremento constante derivado del alza en los costos de operación y no existe transporte masivo para personas con discapacidad (PED).

Tanto para el transporte público como el particular se requiere la actualización o renovación, tomando en cuenta que así lo estipula el marco legal.

Para el ejercicio 2013 se hace necesario que se lleve a cabo un reemplacamiento para dar claridad al referido padrón.

La Secretaría de Movilidad y Transporte, a través de la ejecución de sus labores, hará frente a las problemáticas referidas, enfatizando la modernización del transporte y la sustentabilidad de éste (PED).

Tabla 7.6 Medidas de mitigación del Sector Transporte propuestas por el Estado

Medidas de Mitigación	Nombre del Programa (Descripción y Objetivos)
Implementar el Programa de "Verificación vehicular obligatoria".	Fomentar el control y disminución de la contaminación atmosférica generada por las fuentes móviles en el estado de Morelos, regulando las obligaciones, requisitos y procedimientos que los propietarios o conductores de vehículos automotores que circulen por el Estado tienen respecto al cumplimiento del Programa de Verificación vehicular obligatoria.
<p>Planear y Modificar el sistema de Transporte existente en las principales vialidades de las ciudades y zonas metropolitanas de la región, tomando en cuenta la redistribución de paradas y puntos de ascenso y descenso de pasajeros en los transportes públicos.</p> <p>Construcción y adecuación de Infraestructura urbana y equipamiento para el uso de bicicletas como medio de transporte ecológico.</p>	<p>El objetivo del Programa es considerar en las principales avenidas centrales de transferencia de transporte en donde haya interconexión de rutas, eliminar rutas innecesarias de transporte, e incorporar el uso de camiones de alta capacidad en puntos y horarios estratégicos dentro de la ciudad, confinando temporalmente algún carril, lo que ocasionará, disminución de tránsito vehicular en horas pico. Mejor transporte modal dentro de las ciudades y zonas conurbadas así como la promoción del uso intermodal dentro del Estado y municipios.</p> <p>Considerar la construcción de ciclovías en zonas urbanas, estableciendo de manera paralela una reglamentación integral que facilite e incentive a todos los usuarios de un servicio público de calidad.</p> <p>Esto permitirá a su vez, una mejor movilidad urbana, dentro de las ciudades grandes y pequeñas de los Municipios.</p>

7.3.1 Mitigación en el Sector Transporte a nivel Municipal

En términos de las emisiones de gases de efecto invernadero (GEI), el sector transporte en México representó el 22% del total nacional, con 166.4 MtCO₂ eq emitidas en 2010 (SEMARNAT-INEC, 2012). Las tendencias globales, que se replican en México, muestran que el consumo de energía y las emisiones de GEI del sector transporte continuarán incrementándose en función del crecimiento económico. Este incremento provoca una mayor demanda derivada de combustibles y de infraestructura.

Por su parte a nivel municipal el sector transporte puede tener varias opciones de mitigación a nivel local, lo cual permitirá un mejor desarrollo económico social y sustentable a la comunidad.

Dentro de las medidas de mitigación en el sector Transporte se encuentran principalmente, los cambios en la estructura de movilidad, promoviendo un transporte público más eficiente y la creación de ciclovías.

Existen medidas regionales de transporte en las cuales los municipios aledaños, las colonias y localidades podrán ser beneficiados por este tipo de medidas a implementarse.

Por lo que el Municipio de Axochiapan propone:

Tabla 7.7 Medidas de mitigación del sector Transporte propuestas por el Municipio.

Medidas de Mitigación	Nombre del Programa (Descripción y Objetivos)
Pavimentación de las calles en la localidad.	Mejoramiento de las vialidades principales en la Cabecera Municipal, Telixtac, Atlacahualoya, Quebrantadero, Marcelino Rodríguez, Tlalayo, Joaquín Camaño, Cayehuacan, Ahuaxtla, Palo Blanco y Los gavilanes para agilizar el tráfico y reducir la quema de gasolinas.

7.4 Desechos

De acuerdo al inventario estatal de GEI, la categoría desechos es la tercera en contribución de GEI en Morelos, por lo que es prioritario diseñar estrategias tendientes a disminuir las emisiones, en especial por lo que se trata de un sector dinámico, cuyo crecimiento es directamente proporcional al aumento de la población y de actividades económicas.

7.4.1 Mitigación en el Sector Desechos a nivel Estatal

Actualmente la gestión de los residuos en el estado de Morelos no garantiza la disposición final adecuada del 100% de los residuos sólidos urbanos generados. En Morelos se produce alrededor de 1 mil 939 ton/día con una generación per-cápita promedio en el estado es de 1.10 kg/hab/día (PED).

Adicional a esto, resulta necesario elevar la cobertura de drenaje sanitario en las comunidades vulnerables del estado y zonas urbanas con alta concentración de población. Asimismo, cabe resaltar que la situación en ríos y barrancas en las cuales se vierte de manera directa las aguas residuales es grave, lo cual ocasiona enfermedades cutáneas y gastrointestinales en la población de la zona de influencia, deterioro del medio ambiente, contaminación de los mantos acuíferos y fuentes de abastecimiento, así como conflictos sociales (PED).

Por otra parte, la contaminación de los cuerpos de agua también es ocasionada por la falta de infraestructura para el saneamiento de las aguas residuales e inoperatividad de las plantas de tratamiento existentes; en el estado se tiene un bajo porcentaje de eficiencia de las mismas, ubicándose en el 58%. Es importante también la falta de construcción de colectores para alimentar a las Plantas de Tratamiento de Aguas Residuales (PTAR), así como la falta de construcción de alcantarillado para alcanzar la capacidad instalada en las PTAR (PED).

Tabla 7.8 Medidas de mitigación del sector Desechos propuestas por el Estado

Medidas de Mitigación	Nombre del Programa (Descripción y Objetivos)
Implementación de la estrategia de Gestión Integral de Residuos Sólidos en el Estado de Morelos	La estrategia consiste en dar solución al problema de los residuos sólidos mediante un proceso de separación en materia orgánica e inorgánica, de la materia inorgánica se pretende reciclar y valorizar una fracción y la parte no valorizable procesarla para la obtención de Combustible Derivado de Residuos (CDR) para ser usado en cementeras como combustible; y de la fracción orgánica se obtendrá composta. Con la implementación de esta estrategia se pretende que no haya disposición final de residuos en rellenos sanitarios, contribuyendo así en la mitigación de emisiones por disposición final.
Incorporación al Programa Municipal para la Prevención y Gestión Integral de Residuos Sólidos Urbanos del Municipio	"Programa Municipal para la Prevención y Gestión Integral de Residuos Sólidos Urbanos" del Municipio. El programa impulsado por la Cooperación Técnica Alemana GIZ y la Secretaría de Desarrollo Sustentable del Estado de Morelos, con los Municipios, este proyecto pretende llevar a cabo una mejora continua sobre la prevención minimización y gestión integral de los residuos sólidos Urbanos. Ya que con el programa se pueden, gestionar recursos humanos, técnicos y económicos, así como también adecuar un reglamento interno en el municipio e iniciar una planeación a mediano y largo plazo para conocer que infraestructura será necesaria para cumplir con los principales principios del Programa.
Aseguramiento y recuperación para la adecuada continuidad de operación de las plantas tratadoras de aguas residuales en los municipios de Morelos.	"Operación y Mantenimiento de las Plantas de Tratamiento de Aguas Residuales" La operación de las plantas tratadoras de agua residuales es competencia directa de los Municipios y cuando vinculamos al agua con el bienestar social, básicamente nos referimos al suministro de los servicios de agua potable y alcantarillado a la población, así como al tratamiento de las aguas residuales. Debido a esto el Programa de CONAGUA tiene como objetivo apoyar al Organismo Operador para que trate sus aguas residuales cumpliendo con los parámetros establecidos en su permiso de descarga en lo concerniente a DBO5 y SST, a través de un esquema de apoyos dedicado a la operación y mantenimiento de sus plantas de tratamiento de aguas residuales.

7.4.2 Mitigación en el Sector Desechos a nivel Municipal

La SEDESOL trabaja en coordinación con la SEMARNAT y los gobiernos locales en proyectos para reducir o eliminar emisiones de GEI en rellenos sanitarios. La cuarta Comunicación Nacional ante la Convención Marco de las Naciones Unidas sobre el Cambio Climático (CMNUCC), comenta que entre el 2007 y 2009 se dio asistencia técnica para el desarrollo de proyectos que reduzcan emisiones de GEI con un potencial de mitigación de 909 mil toneladas de CO₂eq anuales.

Los residuos sólidos urbanos en México tienen un alto contenido de material orgánico y por ello se estima que en el año 2020 el potencial de reducción de emisiones sea de 18.7 millones de toneladas de CO₂eq.

Como medidas de mitigación, existe un rango diverso de tecnologías disponibles para mitigar las emisiones provenientes de los residuos. Estas tecnologías incluyen recuperación de metano en rellenos sanitarios, reciclamiento post-consumo (evita generación de residuos), elaboración de composta con una fracción de los residuos (evita generación de GEI), procesos que reducen la generación de GEI alternos a los rellenos sanitarios como procesos térmicos que incluyen la incineración, cogeneración industrial, MBT (Tratamiento Mecánico Biológico) y digestión anaerobia (INE, 2012).

Tabla 7.9 Medidas de mitigación del sector Desechos propuestas por el Municipio de Axochiapan.

Medidas de Mitigación	Nombre del Programa (Descripción y Objetivos)
Creación de políticas con un enfoque sustentable	Creación de una planta para generación de compostas, se requiere la máquina trituradora. Creación de una planta para tratamiento final de residuos sólidos urbanos, se requiere toda la infraestructura.

7.5 Agropecuario

A nivel mundial, la agricultura representa la mayor proporción de uso del suelo a favor de los seres humanos siendo una fuente importante de emisiones de gases que contribuyen al efecto invernadero; representa además, la principal fuente de emisiones de CH₄ y N₂O y en menor medida CO₂. Las prácticas agropecuarias intensivas, como la cría de ganado, el cultivo de arroz y el uso de fertilizantes emiten el mayor porcentaje de CH₄ provenientes de actividades atropogénicas.

7.5.1 Mitigación en el Sector Agrícola y Pecuario a nivel Estatal

El territorio del estado de Morelos es privilegiado. Posee uno de los mejores climas del país y del mundo, hermosas montañas, valles, ríos y barrancas; además de una gran variedad de suelos —buena parte de ellos excepcionales para la producción agrícola— además agua superficial y subterránea de excelente calidad para el consumo humano y el riego agrícola. A pesar de su pequeño tamaño (4 mil 560 km², 0.25% de la superficie de México), Morelos posee una de las mayores riquezas biológicas en proporción de su territorio: en el Estado están 8 de los 10 grandes ecosistemas reconocidos en México y alberga el 10% de flora, 33% de especies de aves, 23% de los peces de agua dulce, el 14% de reptiles y el 21% de las especies de mamíferos mexicanos.

La agricultura es una de las principales actividades económicas en el Estado de Morelos y la caña de azúcar uno de sus productos más representativos, su cultivo tiene un gran impacto en la entidad debido al valor económico de sus productos y a la superficie cultivada ya que es un cultivo perenne con más superficie en el Estado de Morelos (INEGI, 2010).

En lo que respecta a la ganadería, Morelos no es considerado un estado particularmente ganadero, ya que cuenta únicamente con un número aproximado de 156,603 cabezas de ganado bovino, siendo que las actividades ganaderas contribuyen a la emisión de CH₄ y N₂O esencialmente a través de dos procesos, a fermentación entérica, principalmente rumiantes (bovinos, ovinos y caprinos) y el tratamiento anaeróbico de las excretas animales o manejo de estiércol.

Tabla 7.10 Medidas de mitigación del sector Agrícola y Pecuario propuestas por el Estado

Medidas de Mitigación	Nombre del Programa (Descripción y Objetivos)
Promover técnicas de agricultura sustentable como compostaje, uso de fertilizantes orgánicos, manejo adecuado de la biomasa y optimización en los procesos de irrigación	Aprovechar mediante diferentes técnicas, los nutrimentos y la energía contenida en la biomasa residual para la mejora de las características nutrimentales de los suelos y/o en los procesos productivos relacionados con la agricultura.
Modernizar mediante maquinaria apropiada el esquema de cosecha de caña de azúcar para erradicar la quema de los cultivos.	Adecuar el sistema de siembra de cultivo de caña de azúcar a un esquema integral. Mecanizar la cosecha de la caña de azúcar a través de maquinaria especializada.

Implementar un programa paulatino de regulación o eliminación de quema agropecuaria.	Valorar las necesidades para control del fuego agropecuario para cada región económico-productiva del estado,
Promover un manejo integral de estiércol proveniente del sector ganadero para la producción de biogás mediante la fermentación entérica y/o composteo que se llevaría a cabo de manera confinada en biodigestores.	La implementación del proceso de fermentación entérica derivado del manejo adecuado del estiércol permitirá la producción biogás, además de la producción de biofertilizantes

7.5.2 Mitigación en el Sector Agrícola y Pecuario a nivel Municipal

El sector agropecuario tiene un gran potencial de mitigación de emisiones de GEI a través de la captura de carbono en el suelo y la biomasa de las tierras dedicadas a actividades primarias, lo que puede ser realizado mediante la adopción de prácticas de producción sustentable.

El uso de fertilizantes constituye una importante fuente de emisiones de óxido nitroso (N_2O), que puede mitigarse mediante un uso más racional y la utilización de biofertilizantes. Para apoyar estas acciones, el Instituto Nacional de Investigaciones Forestales, Agrícolas y Pecuarias (INIFAP) produce en 2009, un total de 1.5 millones de unidades de biofertilizantes para inducir su aplicación en igual número de hectáreas, y estima llegar a cubrir por lo menos 2 millones de hectáreas en el año 2012, año en que publicará también un Manual de Buenas Prácticas para el Uso de Fertilizantes (INE, 2009).

Por su parte la ganadería es la tercera fuente más importante de emisiones de CH_4 en el país. Las principales medidas de mitigación aplicables a esta actividad se refieren a un manejo sustentable de las tierras de pastoreo y al manejo de productos derivados de la fermentación entérica y de las excretas de animales

En México se practica alguna forma de ganadería en más de 100 millones de hectáreas y la SAGARPA promueve desde el año 2008 la mitigación de GEI apoyando prácticas de pastoreo planificado en 65 millones de estas hectáreas, con lo que, entre otras ventajas, busca incrementar la biomasa y captura de carbono en el suelo. Las acciones desarrolladas en materia de ganadería se ubican en dos vertientes, la primera relacionada con la conservación y recuperación de la cobertura vegetal en áreas de pastoreo, y la segunda enfocada al secuestro y aprovechamiento de GEI.

Por lo que el Municipio Axochiapan propone:

Tabla 7.11 Medidas de mitigación del sector Agrícola y Pecuario propuestas por el Municipio de Axochiapan

Medidas de Mitigación	Nombre del Programa
Uso de abonos Orgánicos.	El uso de abonos orgánicos dejaría de contaminar el suelo ya que los fertilizantes químicos cada día dañan más al suelo.
Incorporar sistemas tecnificados en la agricultura	Incrementar y mejorar las áreas agropecuarias de riego con sistemas tecnificados de irrigación y fortalecer la organización por asociaciones de usuarios de los sistemas existentes

7.6 Uso del Suelo, Cambio de Uso de Suelo y Silvicultura

Los bosques son un sumidero y fuente de CO_2 atmosférico ya que absorbe carbono por fotosíntesis, pero emiten carbono por descomposición y por la quema de árboles o comunidades completas debidas a causas antropogénicas y naturales. La gestión de los bosques y selvas para conservar y aumentar el carbono almacenado ayudará a reducir la tasa de aumento de CO_2 y a estabilizar las concentraciones en la atmosfera.

7.7 Mitigación en el Sector Forestal a nivel Estatal

El 70% de la superficie del Estado se considera de vocación forestal y el 80% de los suelos morelenses presentan diversos grados de erosión. Permanecen 88 mil hectáreas de bosques y selvas. El desarrollo sustentable debe tener una visión transversal y multidisciplinaria. Por esta razón, se decretó el Programa de Ordenamiento Ecológico Regional del Estado de Morelos, siendo de vital importancia la conservación del capital natural y proteger así, a más de la mitad del territorio, integrando la funcionalidad de los espacios de valor ambiental y los espacios productivos. En conjunto con la Secretaría de Cultura y la Secretaría de Turismo entre otras actividades, también se ha impulsado la economía local a través del ecoturismo y actividades que permitan obtener ingresos económicos y que ayudan a proteger el medio ambiente.

Tabla 7.12 Medidas de mitigación del sector Forestal propuestas por el Estado

Medidas de Mitigación	Nombre del Programa (Descripción y Objetivos)
Constituir programas para el establecimiento de plantaciones forestales productivas y plantaciones forestales protectoras	Incentivar la inversión del sector privado en programas de reforestación a través de incentivos fiscales.
Establecer un programa de manejo forestal sustentable.	La administración de bosques y selvas nativas, a través de un programa forestal sustentable, permitiría conservar su diversidad biológica, productividad, capacidad de regeneración, vitalidad y su potencial para cumplir, ahora y en el futuro, las funciones ecológicas, económicas y sociales.
Promover el establecimiento de sistemas agroforestales y silvopastoriles	El fomento de sistemas agroforestales y silvopastoriles en la entidad permiten una mayor superficie forestal sin menoscabo de las actividades agrícolas y ganaderas.

7.7.1 Mitigación en el Sector Forestal a nivel Municipal

En los municipios de Morelos se cuenta con Áreas Naturales Protegidas decretadas, Unidades de Gestión Ambiental con políticas de preservación, protección y restauración así como Unidades de Manejo Ambiental con proyectos enfocados en la conservación y aprovechamiento sustentable de la vida silvestre y su hábitat. Los ayuntamientos de Morelos toman en cuenta las necesidades de infraestructura urbana y la conservación de los espacios verdes que proporcionan servicios ambientales. Axochiapan actualmente cuenta con el Programa de Ordenamiento Ecológico Local, instrumento que también se puede aprovechar para enriquecer las estrategias de mitigación de gases de efecto invernadero.

Por lo que el Municipio Axochiapan propone:

Tabla 7.13 Medidas de mitigación del sector Forestal propuestas por el Municipio.

Medidas de Mitigación	Nombre del Programa (Descripción y Objetivos)
Reforestación y mantenimiento.	El fortalecimiento de las áreas verdes en la zona ayudaría al ambiente, ya que se carecen de áreas verdes en la mayor parte del municipio.

8. Detección de Vulnerabilidad y Riesgo en el Municipio

En la reunión de planeación se acordó que el C. José de Jesús Tepozteco Hernández, quedarían a cargo del desarrollo de esta área del Plan de Acción Climática Municipal (PACMUN). Así mismo, que el documento base de este apartado es el Programa Estatal de Acción ante el Cambio Climático del Estado de Morelos (PEACC Mor).

8.1 Escenarios Hidroclimatológicos³⁰

En el análisis de vulnerabilidad realizado para el PEACCMOR los datos observados en el período 1961-2008 indican una variabilidad del régimen de lluvias en las diferentes zonas del estado, encontrando una disminución en la precipitación anual total en el sur durante el periodo analizado, un ligero aumento en los valles centrales y una tendencia a aumentar en las regiones altas del centro y el noroeste. Las zonas agrícolas muestran una tendencia a mantener constante la precipitación anual total aunque hay casos en los que la duración de la temporada de lluvias ha disminuido casi 10 días. Las fechas del inicio y terminación de la temporada de lluvias y por lo tanto su duración e intensidad también muestran variabilidades consistentes con la zona del estado en donde se encuentren.

Según los escenarios climáticos analizados para el año 2030, 2050 y 2080 para la zona estudiada se proyectan aumentos continuos de la temperatura mínima y máxima del aire desde 0.5 hasta 4°C. En el caso de la precipitación las proyecciones analizadas muestran tendencias a la disminución de las lluvias.

Las fechas del inicio y terminación de la temporada de lluvia y por lo tanto su duración e intensidad, muestran variabilidad.

8.2 Vulnerabilidad

Vulnerabilidad del sector agua³¹

La Comisión Nacional del Agua³² ha definido cuatro zonas acuíferas en la entidad, como se muestra en la Figura 8.1. Estos acuíferos, así como su disponibilidad de agua subterránea actual son: a) acuífero Cuernavaca (4.81 hm³); b) acuífero Cuautla-Yautepec (1.77 hm³); c) acuífero Zacatepec (4.37 hm³); y d) acuífero Tepalcingo-Axochiapan (-5.1 hm³). Además, la CONAGUA (2011) reporta que la disponibilidad de agua subterránea total en el estado es de 5.85 hm³.

³⁰Ortiz, M.L., Sánchez, E. y M.L. Castrejón. 2013. Escenarios Hidroclimatológicos para el estado de Morelos. UAEM, CONACYT, SEMARNAT, INE, CEAMA. 75 pp.

³¹Ortiz, M.L., Sánchez, E. y M.L. Castrejón. 2013. Vulnerabilidad del Recurso Hídrico en el Estado de Morelos ante el Cambio Climático. UAEM, CONACYT, SEMARNAT, INE, CEAMA. 81 pp.

³²Comisión Nacional del Agua. 2002. El agua en el estado de Morelos. Gerencia Regional Balsas subgerencia regional técnica, Cuernavaca, México.

Los resultados del IVHR para los acuíferos de Morelos en la época actual (2011) y sus proyecciones ante al cambio climático, muestran que los acuíferos de Cuautla-Yautepec, Zacatepec y Tepalcingo-Axochiapan presentan vulnerabilidades altas con valores desde 6.36 hasta 6.98, mientras que el acuífero Cuernavaca presenta una vulnerabilidad media con valores entre 4.89 y 5.45.

La disponibilidad del recurso hídrico en Morelos depende principalmente de los ecosistemas que ocupan la parte norte de su territorio, entendiéndose éstos como el conjunto de condiciones geográficas, climáticas, geológicas y bióticas que intervienen en el ciclo hidrológico. Actualmente se ejerce presión sobre áreas destinadas a la conservación y protección ambiental, viéndose a diario sometidas a la tala indiscriminada, invasión, explotación de especies e incendios, por lo que resulta de vital importancia implementar medidas de mitigación y adaptación para reducir la vulnerabilidad del recurso hídrico en Morelos.



Figura 8.1 Índice de vulnerabilidad del año 2011 y futuro de los acuíferos de Morelos ante el cambio climático. (Fuente: Ortiz et al., 2013)

Vulnerabilidad del sector biodiversidad³³

Los resultados más sobresalientes de la evaluación de la vulnerabilidad y riesgo actual y futuro de la biodiversidad del Estado de Morelos ante la variabilidad y los efectos del cambio climático indican que lo verdaderamente crítico no serán las variaciones promedio en el régimen de lluvias o en las temperaturas, sino la frecuencia y duración de los pulsos extremos en la presencia o ausencia de agua, o la persistencia de temperaturas extremas.

Entre los efectos a corto plazo están la posible desaparición de poblaciones de ciertas especies de plantas y animales, así como los cambios en los patrones de distribución y composiciones florísticas y faunísticas de dichos reservorios.

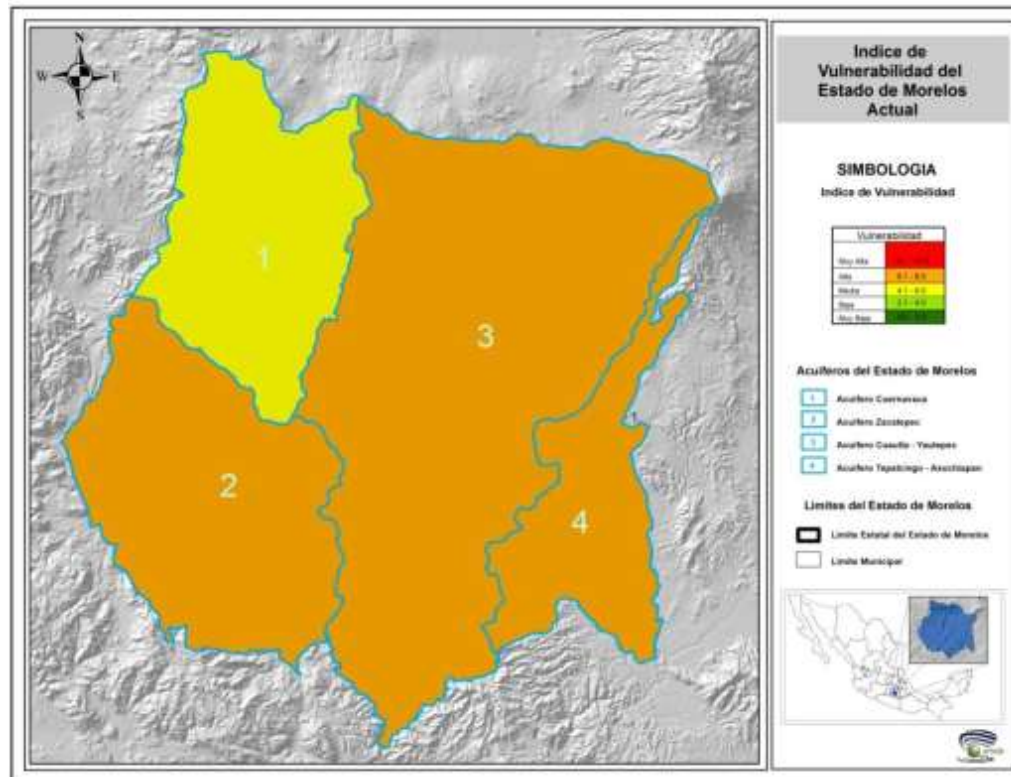
La necesidad de entender la vulnerabilidad de los ecosistemas y sus consecuencias para las poblaciones locales y los sectores implicados en el manejo de los ecosistemas, es un desafío. Algunos de los efectos que el cambio climático podría traer a la población morelense son: a) desaparición de especies útiles (por tanto, reducción en el número de especies aprovechables); b) pauperización de dieta rural por eliminación de especies; c) incremento en niveles de pobreza por escasez de especies útiles; d) menor recreación natural y e) afectación de prácticas culturales y religiosas de pueblos indígenas o autóctonos que emplean elementos naturales.

Vulnerabilidad del sector agricultura de temporal³⁴

³³Ortiz, M.L., Sánchez, E. y M.L. Castrejón. 2013. Análisis de la Vulnerabilidad de la Biodiversidad frente al Cambio Climático en el Estado de Morelos. UAEM, CONACYT, SEMARNAT, INE, CEAMA. 38 pp.

³⁴Ortiz, M.L., Sánchez, E. y M.L. Castrejón. 2013. Vulnerabilidad de la Agricultura de Temporal al Cambio Climático en el Estado de Morelos. UAEM, CONACYT, SEMARNAT, INE, CEAMA. 35 pp.

El análisis de vulnerabilidad global (Fig. 8.2) refleja que cerca del 78.68% de la superficie total del Estado presenta un grado desde vulnerable hasta altamente vulnerable; de esta proporción predomina el grado muy vulnerable con 37.07%, seguido por vulnerable y altamente vulnerable con 22.11% y 19.5% respectivamente. La priorización de estrategias y acciones para disminuir los efectos del cambio climático deben ser encaminadas a estas regiones ya que representarán las más afectadas y con menor grado de adaptación.

Vulnerabilidad del sector salud³⁵

Las enfermedades con mayor vulnerabilidad al cambio climático en Morelos, por su alta tasa de morbilidad, son infecciones respiratorias agudas (IRA's) (asma, neumonías y bronconeumonías), la picadura de alacrán y las enfermedades diarreicas agudas (EDA's). Además, las IRA's presentan una correlación negativa con las variables climáticas, es decir, que cuando la temperatura mínima, máxima y la precipitación disminuyen, la incidencia de estas enfermedades aumenta. Por otro lado, las EDA's y picaduras de alacrán están relacionadas positivamente con las variables climáticas, por lo que un aumento en la temperatura mínima, máxima y precipitación, incrementa su morbilidad.



Figura 8.2 Vulnerabilidad global de la agricultura para el estado de Morelos.

³⁵Hurtado, M., Arias, M. y Riojas, R. 2013. Vulnerabilidad en salud asociada a la variabilidad y cambio climático en el estado de Morelos. Cambio climático: vulnerabilidad en sectores clave en el estado de Morelos.

8.3 Riesgo Hidrometeorológico³⁶

Riesgo por inundaciones pluviales

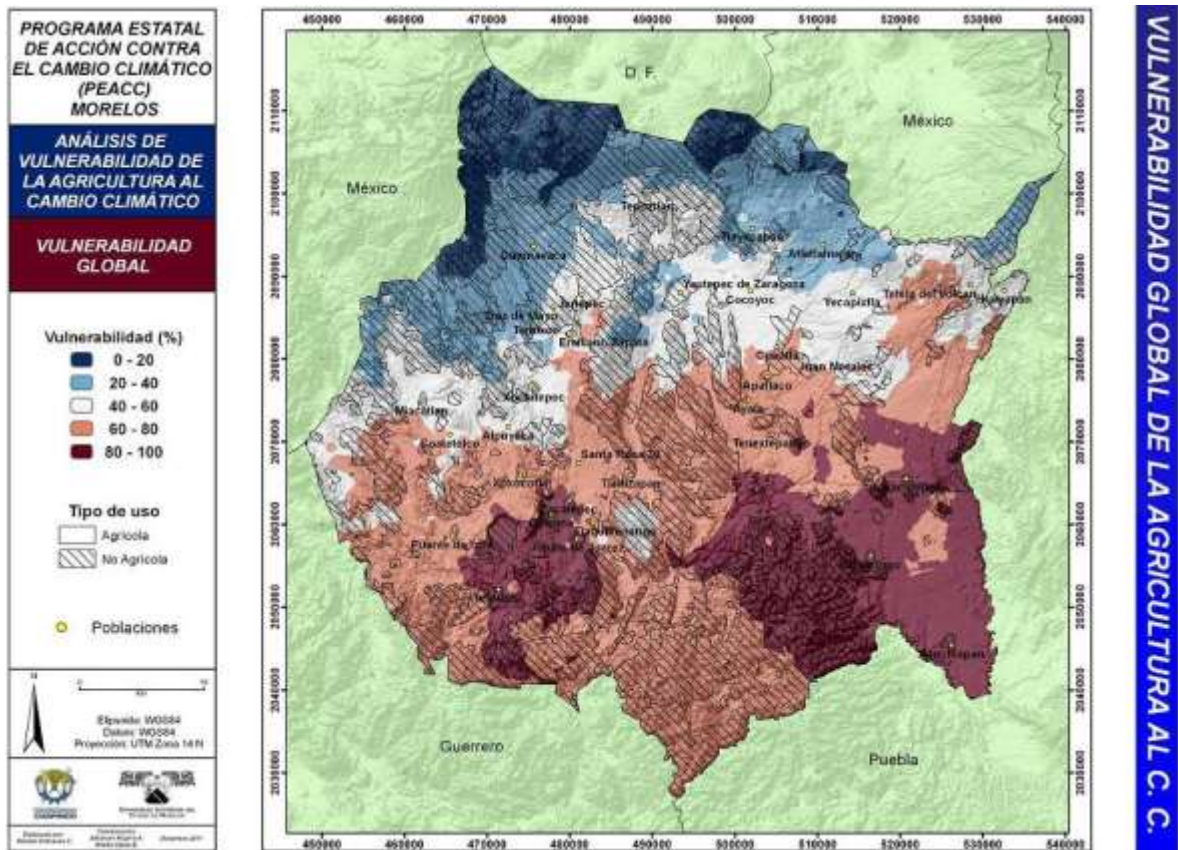
La severidad de las inundaciones se incrementa por las alteraciones en el drenado natural, la deforestación y el establecimiento de asentamientos humanos en áreas naturalmente inundables (laderas de barrancas, cauces de ríos, entre otros).

Se ha estimado que el 65.26% de la población estatal se encuentra bajo un riesgo muy alto de sufrir inundaciones; el 14.23% está en riesgo alto; el 12.62% presenta riesgo moderado y el 7.89% de la población se ubica en un riesgo bajo (Fig 8.3).



Figura 8.3 Nivel de riesgo (izquierda) y vulnerabilidad (derecha) de los municipios de Morelos por inundaciones pluviales. Fuente: Hesselbach-Moreno et al., 2010.

Riesgo por temperaturas extremas

El riesgo más alto por temperaturas máximas extremas en el estado (Fig. 8.4), se presenta en el centro y una parte del suroeste del estado, en los municipios de Ayala, Emiliano Zapata, Jojutla, Puente de Ixtla, Temixco, Tlalzapán, Xochitepec y Zacatepec.

Los municipios con riesgo muy alto de temperaturas mínimas extremas (Fig. 8.4) son: Ayala, Cuautla, Cuernavaca, Emiliano Zapata, Jiutepec, Temixco, Yautepec y Yecapixtla; aunados a la vulnerabilidad social establecen que las principales zonas de riesgo son las regiones altas de Atlatlahucan, Huitzilac y Tepoztlán.

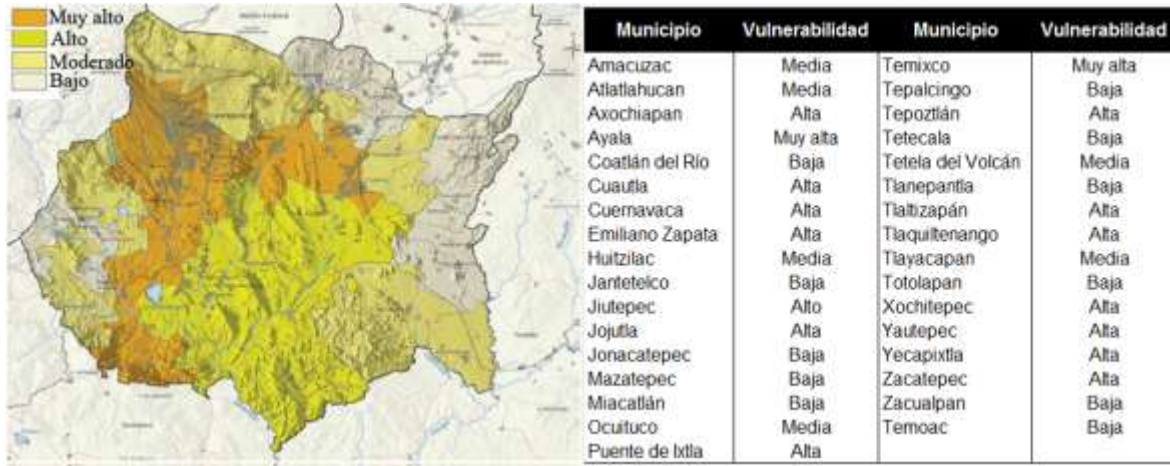

Figura 8.4 Nivel de riesgo por temperaturas máximas extremos (a) y mínimas extremas (b) en Morelos. (Fuente: Hesselbach-Moreno et al., 2010)

³⁶Hesselbach-Moreno, H., F., R.-S., LF., S.-D., M., E.M., Pérez-Calderón, M., Galindo-Pérez, M., del Río-León, M., Sánchez-Chávez, J., Chávez-Arellano, J., 2010. Atlas de riesgos y peligros del estado de Morelos. Sistema Nacional de Protección Civil-Gobierno del Estado de Morelos, Morelos, México.

9. Identificación de las principales Medidas de Adaptación

La solución al tipo de desafíos que se muestran en el apartado anterior, requiere de la integración tanto de factores climáticos como socioeconómicos para luego diseñar medidas de adaptación y mitigación adecuadas al contexto local institucional (Burton et al., 2002; Füssel, 2007; Agrawal, 2008; Boyd, 2008; Ribot, 2009 en PACCMor, 2013).

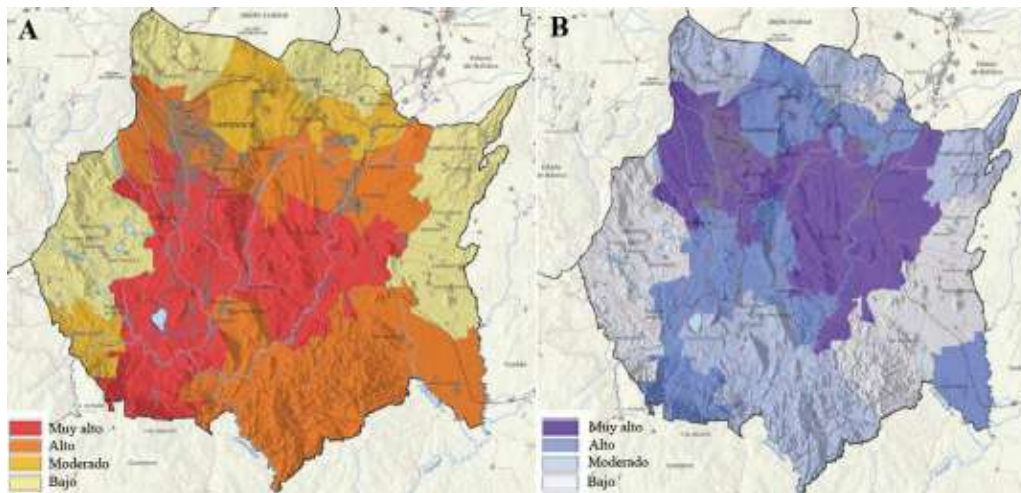
Es indispensable que en el municipio se maneje el concepto de adaptación basado en ecosistemas, el cual pretende establecer un círculo virtuoso entre las acciones que soporten la sustentabilidad de las comunidades humanas, las acciones de conservación de la biodiversidad y el mantenimiento de los servicios ecosistémicos, a través de medidas de adaptación que favorezcan a estos tres objetivos de manera simultánea³⁷.

9.1 Visión y Objetivos

Basándose en la información de riesgo, el grupo de trabajo procedió a debatir y consensar una visión de adaptación con sus respectivos objetivos dentro de los que se encuentra:

Tabla 9.1 Visión y objetivos.

Visión	Objetivos
Fortalecer las capacidades de adaptación ante los impactos de eventos hidrometeorológicos de los diversos sectores del municipio.	1 Identificar fragilidades y fortalezas de los sectores y sistemas del municipio ante eventos hidrometeorológicos.
	2 Identificar debilidades y oportunidades de información en materia de adaptación para la toma de decisiones.

De esta manera se encontró que las principales medidas de adaptación para el municipio de Axochiapan se insertan en el corto y mediano plazo con respecto a la viabilidad de recursos y capacidades del municipio.

Tabla 9.2 Medidas de Adaptación para el Municipio de Axochiapan, Morelos.

Medidas de Adaptación Axochiapan , Morelos
Crear un instrumento normativo que permita ordenar y regular los usos y destinos del suelo, orientar la constitución de reservas territoriales e incidir en la inversión pública.
Promover el desarrollo urbano ordenado y sustentable de los centros de población del municipio.
Preservar el entorno natural previendo el impacto de los factores externos y el crecimiento natural de la población.
Promover la instalación del Consejo Municipal de Desarrollo Urbano, para fomentar la participación de la población en los procesos de planeación del municipio.
Contar con un documento normativo que establezca la ubicación de áreas aptas para el desarrollo urbano.
Establecer las áreas aptas para el desarrollo urbano que se requieran para dar respuesta a las demandas de la población.
Promover la adquisición de reservas territoriales que permitan planear el desarrollo del municipio.
Inducir el crecimiento de la población, en primer plano hacia el interior de las áreas urbanas del municipio, con la finalidad de aprovechar los lotes baldíos y la infraestructura instalada y posteriormente hacia las áreas establecidas para el crecimiento de la población.
Establecer un programa para el mejoramiento de la infraestructura carretera en general.
Incrementar la actividad económica del sector primario, mediante la promoción de programas y proyectos que utilicen tecnología de punta.
Establecer la creación de franjas de restricción de construcción a lo largo de las carreteras, con la finalidad de aprovecharlas para la ampliación de caminos y carreteras y/o la construcción de vías de comunicación alternas.
Promover la creación de paseos ribereños en ambas márgenes a lo largo de los escurrimientos naturales, aprovechando ambos márgenes de ríos y barrancas con la finalidad de evitar la ubicación de viviendas que contaminen los escurrimientos.
Establecer proyectos de saneamiento ambiental que impidan la contaminación de los escurrimientos naturales.
Ampliación y modernización de la carretera Jonacatepec-Tepalcingo-Axochiapan.
Contar con un Atlas de Riesgo.
Para el crecimiento urbano
Establecer áreas aptas para el desarrollo urbano y las actividades económicas y constituir las reservas territoriales para inducir el crecimiento de la población hacia estas zonas, dando prioridad a Axochiapan, Telixtac, Quebrantadero y Atlacahualoya.
Optimizar el aprovechamiento de los usos del suelo.
Dotar del equipamiento urbano necesario a las localidades del Municipio, de acuerdo al rol asignado en el Sistema

³⁷ PACC Mor (2013).

Estatad de Ciudades, que para Axochiapan es de nivel medio.
Motivar la participación de la sociedad en general en los procesos de planeación del municipio.
Densificar racionalmente las áreas urbanas mediante la ocupación de lotes baldíos en las localidades del municipio sin alterar significativamente los actuales patrones de ocupación.
Mejorar la infraestructura básica, el equipamiento urbano y los servicios públicos como factores de apoyo y fomento al ordenamiento territorial y crecimiento en todos sus ámbitos.
Concertar la incorporación de suelo para el desarrollo urbano con los poseedores y propietarios de la tierra.
Para las actividades económicas para el desarrollo
Incrementar y mejorar las áreas agropecuarias de riego con sistemas tecnificados de irrigación y fortalecer la organización por asociaciones de usuarios de los sistemas existentes.
Racionalizar la distribución de la población y de las actividades económicas, promoviéndolas hacia las zonas del Municipio con mayor potencial.
Asistir al mayor número de productores rurales y sus familias con paquetes de traspatio familiar que apoye su economía.
Apoyar a los productores ganaderos con la adquisición de insumos accesibles que apoyen su economía familiar.
Establecer áreas para la instalación de agroindustrias que permitan abrir fuentes de empleo para la población.
Propiciar la modernización de los esquemas de comercialización para que el productor participe en mejores condiciones en los mercados exteriores e interiores.
Lograr la adecuada coordinación con las dependencias del sector agropecuario y los productores organizados para implementar programas, proyectos y acciones en el Municipio.
Mejorar la infraestructura carretera de las comunidades rurales dispersas del Municipio, concertando la participación de la comunidad.
Optimizar el transporte y los sistemas de comunicación principalmente en las localidades carentes y deficientes del servicio.
Para el ordenamiento ecológico
Promover la conservación, mejoramiento y respeto irrestricto de las zonas de preservación ecológica ubicadas en el entorno de los Centros de Población.
Limitar el crecimiento de los asentamientos humanos hacia las zonas de alta productividad agrícola.
Promover el aprovechamiento sustentable de las áreas de preservación ecológica del Municipio.
Implementar programas de forestación o restauración de la flora nativa, principalmente en las zonas donde el proceso de erosión esté presente.
Establecer programas que permitan una disposición y manejo apropiado de los desechos sólidos, así como un tratamiento adecuado de las aguas residuales domésticas e industriales.
Capacitar a las autoridades municipales para que en concordancia con las leyes que los rigen, asuman la responsabilidad de la protección al medio ambiente en su territorio.
Fortalecer y cuidar las Unidades de Gestión Ambiental y cualquier área que preste servicios ambientales.
Para el mejoramiento de la imagen urbana
Reconocer, preservar y mantener los valores que conforman la imagen urbana como factores para elevar el bienestar de la población, fortaleciendo la identidad de la sociedad con sus lugares de origen.
Identificar acciones de conservación y mejoramiento del centro de población de Axochiapan, a efecto de preservar el patrimonio cultural y su imagen urbana.
Fomentar la conservación de la imagen urbana de las localidades del municipio.
Vivienda
Promover la participación social e institucional.
Mejorar y ampliar las fuentes de fondeo y esquemas de financiamiento.
Superar la escasez y combatir la carestía de suelo para vivienda.
Fortalecer la producción social organizada para la autoconstrucción y el mejoramiento de la vivienda rural y urbana.
Superar limitaciones a la aplicación de los avances tecnológicos.
Mejorar la vivienda precaria en el Municipio.
Abatir los índices de hacinamiento a través de la producción de cuartos.
Construir vivienda nueva, que estará enfocada a respaldar los aspectos de política territorial y desarrollo económico.
Aspectos ambientales
Capacitación a los equipos técnicos, para la adecuada operación de la legislación y documentos normativos existentes en la materia.
Delimitaciones de las áreas urbanizadas, urbanizables y de preservación ecológica, en el Programa de Ordenamiento Ecológico del Territorio de Axochiapan Municipal, y en los Programas de Desarrollo Urbano.
Crear programas de difusión de las zonas de preservación y su importancia para la vida humana, mediante folletería, medios de comunicación, seminarios y conferencias por parte de las Dependencias Federales y Estatales que tengan

injerencia en la materia.
Proyectos de Educación Ambiental para preservar la Laguna de Axochiapan y también para la conservación de la presa Cayehuacán.
Reforestación de las áreas no urbanizables con usos forestales.
Impulso al ecoturismo
Agua potable
Analizar los cambios de uso de suelo de los últimos años, con la finalidad de contar con información que permita promover la reasignación de aguas subterráneas y estar en posibilidad de hacer frente a la demanda del vital líquido para uso urbano.
Programa de mantenimiento de la red actual de agua potable, con la finalidad de evitar fugas.
Promover una cultura del agua, mediante la concientización de la población para el buen uso del líquido.
Elaborar un censo de pozos de agua existentes, para que se utilice solo el requerido y las demasías puedan ser aprovechadas en zonas carentes del servicio
Drenaje
Rehabilitación del drenaje (cambio de tubería de 20 a 30 cm) en las calles ubicadas en: Tláloc, Los Pinos, Matamoros, Noche Triste, Lerdo de Tejada, Callejón Matamoros, Allende e Independencia.
Terminación de la rehabilitación del drenaje (cambio de tubería de 40 a 50 cm) en la calle Miguel Hidalgo.
Terminación del drenaje (colector general de 61 cm.) ubicado en las barrancas Ahuehuetes, Arroyo y Tochatlaco.
Construcción de baños secos o instalaciones de drenaje y cambio de diámetro del drenaje actual.
Municipio
Dotación de alumbrado público de bajo consumo y mantenimiento en las principales vialidades de la Cabecera Municipal
Dotar de energía eléctrica renovable a las colonias que carecen del servicio en la Cabecera Municipal
Vialidad y transporte
Construcción del libramiento sur
Rehabilitación del pavimento de las calles ubicadas en la zona centro
Rehabilitación del pavimento de la calle
Promover programas para concientizar a la población para que se evite la quema de desechos sólidos a cielo abierto y se promueva la clasificación de la basura

La identificación de medidas y acciones de adaptación promoverán el desarrollo de capacidades de adaptación, que permitirán al municipio reducir la vulnerabilidad y moderar los daños posibles, previniendo riesgos que deriven de los cambios en el clima del municipio.

10. Conclusiones

A partir del Plan de Acción Climática Municipal (PACMUN), conscientes de la problemática que implica el cambio climático debe aplicar propuestas innovadoras, sustentadas en la investigación científica para la solución a problemas reales en materia de ordenamiento territorial, desarrollo sustentable y cambio climático.

En correspondencia a la visión internacional y nacional, la Administración Municipal 2016-2018 asume el compromiso del proceso integral del desarrollo, estableciendo como prioridad de atención el tema ambiental, debido a la importancia económica y ecológica que el patrimonio natural y la calidad ambiental brindan a este Municipio, a través del PACMUN. La responsabilidad con nuestra población es un punto prioritario en la agenda del municipio. Hacer lo que está a nuestro alcance inmediato y crear estrategias y acciones innovadoras son puntos de partida para combatir el cambio climático. Las siguientes administraciones deberán poner especial atención a este Plan de Acción Climática Municipal y desarrollar una planificación y ejecución de proyectos de acuerdo a nuestra capacidad económica por el bienestar y seguridad de la población y las futuras generaciones.

11. Referencias Documentales

Breceda Lapeyre, Miguel, Odón de Buen Rodríguez et al. 2008. Programa de Acción Climática de la Ciudad de México 2008-2012. Consultado el 10 de febrero de 2012 en http://www.sma.df.gob.mx/sma/links/download/archivos/paccm_documento.pdf

Comisión Intersecretarial de Cambio Climático, (CICC). 2009 (Comisión Intersecretarial de Cambio Climático). Programa Especial de Cambio Climático 2009-2012. México D.F. 118 págs.

Comisión Nacional de Vivienda, (CONAVI). 2008 (Comisión Nacional de Vivienda). Programa Nacional de Vivienda "Hacia un Desarrollo Habitacional Sustentable" 2007-2012. México D.F. Versión Ejecutiva 80 págs.

Consejo Civil Mexicano para la Silvicultura Sostenible, A.C. (CCMSS). 2006. Red de Monitoreo de Políticas Públicas. Nota informativa número 5. Inventarios Nacionales Forestales. México, mayo de 2006. http://www.ccmss.org.mx/modulos/casillero_informacion.php

Convención Marco de las Naciones Unidas para el Cambio Climático. 1992. Consultado en febrero del 2001 en: [<http://unfccc.int/resource/docs/convkp/convsp.pdf>]

ICLEI-Canadá. 2009. Changing Climate, Changing Communities: Guide and Workbook for Municipal Climate Adaptation. Consultado el 20 de enero de 2012 en <http://www.iclei.org/index.php?id=11710>.

Instituto Nacional de Ecología (INE). 2006. Inventario Nacional de Emisiones de Gases de Efecto Invernadero 1990-2002, México. http://www2.ine.gob.mx/descargas/cclimatico/inegei_res_ejecutivo.pdf

Instituto Nacional de Ecología (INE). 2009: Cuarta Comunicación Nacional ante la Convención Marco de las Naciones Unidas sobre el Cambio Climático, México D.F., 274 págs.

Instituto Nacional de Ecología (INE). 2012 (Guía de metodologías y medidas de mitigación de emisiones de gases de efecto invernadero para la elaboración de Programas Estatales de Acción Climática [Sheinbaum Claudia y colaboradores] México D. F; 200 págs.

Martínez, J., y A. Fernández. 2004. Cambio climático: una visión desde México. INE/SEMARNAT (Instituto Nacional de Ecología/Secretaría de Medioambiente y Recursos Naturales). 525 p.

Panel Intergubernamental de Cambio Climático (IPCC). 2000: Uso de la tierra, cambio de uso de la tierra y silvicultura. Informe Especial del Grupo Intergubernamental de Expertos sobre el Cambio Climático [Watson, R.T. y colaboradores (directores de la publicación)]. Cambridge University Press, Cambridge, Reino Unido y Nueva York, NY, Estados Unidos, 377 págs.

Panel Intergubernamental de Cambio Climático (IPCC). 2003: Definitions and Methodological Options to Inventory Emissions from Direct Human-Induced Degradation of Forests and Devegetation of Other Vegetation Types [Penman, J. y colaboradores (directores de la publicación)]. The Institute for Global Environmental Strategies (IGES), Japón, 32 págs.

Panel Intergubernamental de Cambio Climático (IPCC). 2003. Orientación sobre las buenas prácticas para uso de la tierra, cambio de uso de la tierra y silvicultura. Consultado en febrero del 2011 en: [<http://www.ipcc-nggip.iges.or.jp/public/gpplulucf/gpplulucf.html>]

Panel Intergubernamental de Cambio Climático (IPCC). 2006. Directrices para los inventarios nacionales de gases de efecto invernadero. 5 Volúmenes. Consultado en febrero del 2011 en: [<http://www.ipcc-nggip.iges.or.jp/public/2006gl/spanish/index.html>]

Panel Intergubernamental de Cambio Climático (IPCC). 2007 Climate Change. Synthesis Report. Suiza. 104 pp. Consultado en febrero del 2011 en [http://www.ipcc.ch/publications_and_data/ar4/syr/en/contents.html]

Secretaría de Medio Ambiente y Recursos Naturales; Instituto Nacional de Ecología. 2006. Inventario Nacional de Emisiones de Gases de Efecto Invernadero 1990-2002. 258 pp. México.

Secretaría de Energía (SENER), 2012. Prospectiva de Energías Renovables 2011 – 2025. Secretaría de Energía, México. D.F. 157 págs.

12. Glosario

A

Actividad: Práctica o conjunto de prácticas que tiene lugar en una zona determinada durante un período dado y que genera emisiones GEI contables para el inventario.

Adaptación: Ajuste de los sistemas naturales o humanos en respuesta al actual o esperado cambio climático o sus efectos, el cual reduce el daño o aprovecha las oportunidades de beneficios.

Aguas residuales industriales: Son aguas que son contaminadas por efecto de su uso en procesos industriales, o de generación de energía.

Aguas residuales municipales: Aguas que son contaminadas por efecto de su uso en asentamientos humanos, centros de población o, de manera general, en domicilios, comercios y servicios urbanos.

Almacenes de carbono: Véase Reservorios

Amenaza: Probabilidad de que ocurra un evento en espacio y tiempo determinados con suficiente intensidad para producir daños.

Antropogénico(a): Generado por las actividades del ser humano.

Aprovechamiento forestal: Es la parte comercial de la tala destinada a la elaboración ó al consumo directo.

Arrecife de coral: Estructura de caliza de apariencia rocosa formada por corales a lo largo de las costas oceánicas (arrecifes litorales), o sobre bancos o plataformas sumergidos a escasa profundidad (barreras coralinas, atolones), y especialmente profusa en los océanos tropicales y subtropicales.

B

Biocombustible: Combustible producido a partir de materia orgánica o de aceites combustibles de origen vegetal. Son biocombustibles el alcohol, la leña negra derivada del proceso de fabricación de papel, la madera, o el aceite de soja.

Biodiversidad: Toda la diversidad de organismos y de ecosistemas existentes en diferentes escalas espaciales (desde el tamaño de un gen hasta la escala de un bioma).

Biogás: Mezcla de gases cuyos componentes principales son el metano y el bióxido de carbono, producido de la putrefacción de la materia orgánica en ausencia del aire por acción de microorganismos.

Bioma: Uno de los principales elementos regionales de la biosfera, claramente diferenciado, generalmente constituido por varios ecosistemas (por ejemplo: bosques, ríos, estanques, o pantanos de una misma región con condiciones climáticas similares). Los biomas están caracterizados por determinadas comunidades vegetales y animales típicas.

Biomasa: El término biomasa en su sentido más amplio incluye toda la materia viva existente en un instante de tiempo en la Tierra. La biomasa energética también se define como el conjunto de la materia orgánica, de origen vegetal o animal, incluyendo los materiales procedentes de su transformación natural o artificial. Cualquier tipo de biomasa tiene en común, con el resto, el hecho de provenir en última instancia de la fotosíntesis vegetal.

Bosques: Se definió bosque a la comunidad dominada por árboles o plantas leñosas con un tronco bien definido, con alturas mínimas de 2-4 m, con una superficie mínima de 1ha y con una cobertura arbórea del 30% (Ver cuadro 1 dentro del reporte). Geográficamente se diferenciaron en bosques tropicales y bosques templados.

Buenas Prácticas: Las buenas prácticas constituyen un conjunto de procedimientos destinados a garantizar la exactitud de los inventarios de gases de efecto invernadero en el sentido de que no presenten sistemáticamente una estimación por encima o por debajo de los valores verdaderos, en la medida en la que pueda juzgarse y en que las incertidumbres se reduzcan lo máximo posible. Las buenas prácticas comprenden la elección de métodos de estimación apropiados a las circunstancias nacionales, la garantía y el control de calidad en el ámbito nacional, la cuantificación de las incertidumbres y el archivo y la comunicación de datos para fomentar la transparencia. Las Guías de las Buenas Prácticas publicadas por el IPCC se encuentran en: [http://www.ipcc-nggip.iges.or.jp/public/gp/spanish/gpgaum_es.html]

C

Cambio climático: De acuerdo con la Convención Marco de las Naciones Unidas para el Cambio Climático, se define como “el cambio de clima atribuido directa o indirectamente a la actividad humana que altera la composición de la atmósfera mundial y que se suma a la variabilidad natural del clima observada durante períodos de tiempo comparables”

Cambio de uso de suelo: A los cambios que sufre la superficie terrestre, debido principalmente a la apertura de nuevas tierras agrícolas, desmontes, asentamientos humanos e industriales. Es decir a las diferentes formas en que se emplea un terreno y su cubierta vegetal (SEMARNAT 2005).

Capacidad de adaptación: La habilidad de un sistema de ajustarse al cambio climático (incluida la variabilidad del clima y sus extremos) para moderar daños posibles, aprovecharse de oportunidades o enfrentarse a las consecuencias.

Captura y almacenamiento de (dióxido de) carbono (CAC, CAD): Proceso consistente en la separación de dióxido de carbono de fuentes industriales y del sector de la energía, su transporte hasta un lugar de almacenamiento y su aislamiento respecto de la atmósfera durante largos períodos.

Cobertura vegetal: Este término se aplica en un todo o en parte a algunos de los atributos del terreno y que en cierta forma ocupan una porción de su superficie, por estar localizados sobre éste. La cobertura como elemento del paisaje puede derivarse de ambientes naturales, como producto de la evolución ecológica (bosques, selvas, matorrales, etc.) o a partir de ambientes que han sido producidos y mantenidos por el hombre, como pueden ser los cultivos, las ciudades, las presas, etc.

Coherencia: Significa que el inventario debe ser internamente coherente en todos sus elementos con los inventarios de otros años. Un inventario es coherente si se utilizan las mismas metodologías para el año de base y para todos los años subsiguientes y si se utilizan conjuntos de datos coherentes para estimar las emisiones o absorciones de fuentes o sumideros. Se puede considerar coherente un inventario que utiliza diferentes metodologías para distintos años si se realizó la estimación de forma transparente, tomando en cuenta las pautas del Volumen 1 sobre buenas prácticas en cuestión de coherencia de la serie temporal.

Combustibles de origen fósil: Combustibles básicamente de carbono procedentes de depósitos de hidrocarburos de origen fósil, como el carbón, la turba, el petróleo o el gas natural.

Comparabilidad: Significa que las estimaciones de las emisiones y absorciones declaradas por los países en los inventarios deben ser comparables entre los distintos países. A tal fin, los países deben utilizar las metodologías y los formatos acordados para estimar y comunicar los inventarios.

Convención Marco de las Naciones Unidas para el Cambio Climático (UNFCCC, por sus siglas en inglés): Fue adoptada en Nueva York el 9 de mayo de 1992 y rubricada ese mismo año en la Cumbre para la Tierra, celebrada en Río de Janeiro, por más de 150 países más la Comunidad Europea. Su objetivo último es “la estabilización de las concentraciones de gases de efecto invernadero en la atmósfera a un nivel que impida interferencias antropógenas peligrosas en el sistema climático”. México es signatario de esta convención

Consumo de agua: Cantidad de agua extraída que se pierde irremediablemente durante su utilización (por efecto de la evaporación y de la producción de bienes). El consumo de agua es igual a la detracción de agua menos el flujo de renuevo.

CO₂ equivalente: Concentración de bióxido de carbono que podría causar el mismo grado de forzamiento radiactivo que una mezcla determinada de dióxido de carbono y otros gases de efecto invernadero.

Cuenca: Superficie de drenaje de un arroyo, río o lago.

D

Deforestación: Conversión de una extensión boscosa en no boscosa. Con respecto al término bosque y otros términos similares, como forestación, reforestación o deforestación, véase el Informe del IPCC sobre uso de la tierra, cambio de uso de la tierra y silvicultura.

Depósitos de carbono: Véase Reservorios

Dióxido de carbono (CO₂): Gas que existe espontáneamente y también como subproducto del quemado de combustibles fósiles procedentes de depósitos de carbono de origen fósil, como el petróleo, el gas o el carbón, de la quema de biomasa, o de los cambios de uso de la tierra y otros procesos industriales. Es el gas de efecto invernadero antropogénico que más afecta al equilibrio radiativo de la Tierra. Es también el gas de referencia para la medición de otros gases de efecto invernadero y, por consiguiente su Potencial de calentamiento mundial es igual a 1.

Directrices del IPCC para la elaboración de inventarios GEI: Orientación que ayuda a los países a compilar inventarios nacionales completos de los GEI [<http://www.ipcc-nggip.iges.or.jp/public/2006gl/spanish/index.html>]

E

Eficiencia energética: Cociente entre la energía útil producida por un sistema, proceso de conversión o actividad y su insumo de energía.

Emissiones: Liberación de GEI y/o de sus precursores en la atmósfera, en una zona y por un periodo determinados, originados por actividades humanas en el sector energético, industrial, agropecuario, forestal, por cambios en el uso del suelo y de desechos.

Energía Solar: Es una de las energías renovables por excelencia y se basa en el aprovechamiento de la radiación solar que llega a la superficie terrestre y que posteriormente es transformada en electricidad o calor.

Energías renovables: Son fuentes naturales como el sol, el agua, el viento y los residuos orgánicos, aunque es sin duda el sol el motor generador de todos los ciclos que dan origen a las demás fuentes.

Escenario Climático: Una posible y normalmente simplificada representación del clima a futuro, basado en un consistente conjunto de relaciones climáticas, que fueron construidas para uso exclusivo de investigar las consecuencias potenciales del cambio climático Antropogénico, casi siempre para la creación de modelos de impacto.

Exactitud: Medida relativa de la exactitud de una estimación de emisión o absorción. Las estimaciones deben ser exactas en el sentido de que no sean sistemáticamente estimaciones que queden por encima o por debajo de las verdaderas emisiones o absorciones, por lo que pueda juzgarse, y de que las incertidumbres se hayan reducido lo máximo posible. Deben utilizarse metodologías adecuadas que cumplan las directrices sobre buenas prácticas, con el fin de favorecer la exactitud de los inventarios.

Exhaustividad: Significa que un inventario cubre todas las fuentes y los sumideros incluidos en las Directrices del IPCC para toda la cobertura geográfica, además de otras categorías existentes de fuente / sumidero pertinentes, específicas para cada país (y, por lo tanto, pueden no figurar en las Directrices del IPCC).

F

Forestación: Plantación de nuevos bosques en tierras que históricamente no han contenido bosque (durante un mínimo de 50 años). Para un análisis del término bosque y de los conceptos conexos de forestación, reforestación y deforestación.

Fuentes: Todo sector, proceso o actividad que libere un GEI, un aerosol o un precursor de GEI.

Fuente: Suele designar todo proceso, actividad o mecanismo que libera un gas de efecto invernadero o aerosol, o un precursor de un gas de efecto invernadero o aerosol, a la atmósfera. Puede designar también, por ejemplo, una fuente de energía.

Fuente de Emisión: Proceso o mecanismo que libera algún gas de efecto invernadero.

G

Gas de efecto invernadero (GEI): Se refiere a cualquier constituyente gaseoso de la atmósfera que tiene la capacidad de absorber y re-emitir radiación infrarroja. Esos gases pueden clasificarse en aquellos generados de manera natural o aquellos emitidos como resultado de las actividades socio-económicas del hombre.

Gigagramos (Gg): Unidad de medida de masa equivalente a 10⁹ gramos, empleada para las emisiones de GEI. Un gigagramos equivale a 1,000 toneladas.

H

Hidrofluorocarbonos (HFCs): Uno de los seis gases o grupos de gases de efecto invernadero cuya presencia se propone reducir el Protocolo de Kioto. Son producidos comercialmente en sustitución de los clorofluorocarbonos. Los HFCs se utilizan ampliamente en refrigeración y en fabricación de semiconductores.

Hexafluoruro de Azufre (SF₆): Uno de los seis gases de efecto invernadero que el Protocolo de Kioto se propone reducir y que forman parte de los inventarios GEI para el sector industrial. Se utiliza profusamente en la industria pesada para el aislamiento de equipos de alta tensión y como auxiliar en la fabricación de sistemas de refrigeración de cables y de semiconductores.

I

Incertidumbre: Expresión del grado de desconocimiento de determinado valor. Puede deberse a una falta de información o a un desacuerdo con respecto a lo que es conocido.

Incorporación de GEI o carbono: Adición de una sustancia a un reservorio. La incorporación de sustancias que contienen carbono, y en particular dióxido de carbono.

Inventarios GEI: En cumplimiento con los artículos 4 y 12 de la Convención Marco de las Naciones Unidas para el Cambio Climático, las naciones que forman parte del Anexo I envían al Secretariado General la contabilidad completa de emisiones por fuentes y remociones por sumideros de GEI. Los inventarios están sujetos a procesos de revisión técnica anual. México, forma parte de las Naciones No-Anexo I, por lo que se adscribe al principio de "responsabilidad común, pero diferenciada" y ha publicado cuatro comunicaciones nacionales ante la Convención Marco. En el Plan de Acción Climática Municipal, un inventario consiste en la identificación y caracterización de las emisiones e incorporaciones GEI para los sectores, categorías y actividades desarrolladas en el municipio.

Impacto hidrometeorológico: Efectos de la amenaza meteorológica sobre los sistemas naturales o humanos.

L

Leña: Toda aquella madera que conserva su estructura original y cuya combustión intencional puede aprovecharse como fuente directa o indirecta de energía.

M

Mecanismo para un desarrollo limpio (MDL): Definido en el Artículo 12 del Protocolo de Kyoto, el mecanismo para un desarrollo limpio persigue dos objetivos: 1) ayudar a las Partes no incluidas en el Anexo I a lograr un desarrollo sostenible y a contribuir al objetivo último de la Convención; y 2) ayudar a las Partes del Anexo I a dar cumplimiento a sus compromisos de limitación y reducción de emisiones cuantificadas. Las unidades de reducción de emisiones certificadas vinculadas a proyectos MDL emprendidos en países no incluidos en el Anexo I que limiten o reduzcan las emisiones de gases de efecto invernadero, siempre que hayan sido certificadas por entidades operacionales designadas por la Conferencia de las Partes o por una reunión de las Partes, pueden ser contabilizadas en el haber del inversor (estatal o industrial) por las Partes incluidas en el Anexo B. Una parte de los beneficios de las actividades de proyecto certificadas se destina a cubrir gastos administrativos y a ayudar a países Partes en desarrollo, particularmente vulnerables a los efectos adversos del cambio climático, para cubrir los costos de adaptación.

Medidas de mitigación: Tecnologías, procesos y prácticas que reducen las emisiones de gases de efecto invernadero o sus efectos por debajo de los niveles futuros previstos. Se conceptúan como medidas las tecnologías de energía renovable, los procesos de minimización de desechos, los desplazamientos al lugar de trabajo mediante transporte público, etc.

Metano (CH₄): El metano es uno de los seis gases de efecto invernadero que el Protocolo de Kyoto se propone reducir. Es el componente principal del gas natural, y está asociado a todos los hidrocarburos utilizados como combustibles, a la ganadería y a la agricultura. El metano de estrato carbónico es el que se encuentra en las vetas de carbón.

Mitigación: Cambios y reemplazos tecnológicos que reducen el insumo de recursos y las emisiones por unidad de producción. Aunque hay varias políticas sociales, económicas y tecnológicas que reducirían las emisiones, la mitigación, referida al cambio climático, es la aplicación de políticas destinadas a reducir las emisiones de gases de efecto invernadero y a potenciar los sumideros.

O

Óxido Nitroso (N₂O): Uno de los seis tipos de gases de efecto invernadero que el Protocolo de Kioto se propone reducir. La fuente antropógena principal de óxido nitroso es la agricultura (la gestión del suelo y del estiércol), pero hay también aportaciones importantes provenientes del tratamiento de aguas residuales, del quemado de combustibles fósiles y de los procesos industriales químicos. El óxido nitroso es también producido naturalmente por muy diversas fuentes biológicas presentes en el suelo y en el agua, y particularmente por la acción microbiana en los bosques tropicales pluviales.

P

Panel Intergubernamental de Cambio Climático (IPCC, por sus siglas en inglés): Al detectar el problema del cambio climático mundial, la Organización Meteorológica Mundial (OMM) y el Programa de las Naciones Unidas para el Medio Ambiente (PNUMA) crearon el Grupo Intergubernamental de Expertos sobre el Cambio Climático (IPCC) en 1988. Se trata de un grupo abierto a todos los Miembros de las Naciones Unidas y de la OMM. La función del IPCC consiste en analizar, de forma exhaustiva, objetiva, abierta y transparente, la información científica, técnica y socioeconómica relevante para entender los elementos científicos del riesgo que supone el cambio climático provocado por las actividades humanas, sus posibles repercusiones y las posibilidades de adaptación y atenuación del mismo.

Plantación forestal comercial: El establecimiento, cultivo y manejo de vegetación forestal en terrenos temporalmente forestales o preferentemente forestales, cuyo objetivo principal es la producción de materias primas forestales destinadas a su industrialización y/o comercialización.

Potencial de Calentamiento Mundial (PCM): Índice que describe las características radiativas de los gases de efecto invernadero bien mezclados y que representa el efecto combinado de los diferentes tiempos que estos gases permanecen en la atmósfera y su eficiencia relativa en la absorción de radiación infrarroja saliente. Este índice se aproxima el efecto de calentamiento integrado en el tiempo de una masa–unidad de determinados gases de efecto invernadero en la atmósfera actual, en relación con una unidad de dióxido de carbono.

Protocolo de Kyoto: El Protocolo de Kyoto de la Convención Marco sobre el Cambio Climático (CMCC) de las Naciones Unidas fue adoptado en el tercer período de sesiones de la Conferencia de las Partes (COP) en la CMCC, que se celebró en 1997 en Kyoto. Contiene compromisos jurídicamente vinculantes, además de los señalados en la CMCC. Los países del Anexo B del Protocolo (la mayoría de los países de la Organización de Cooperación y Desarrollo Económicos y de los países de economía en transición) acordaron reducir sus emisiones de gases de efecto invernadero antropogénicos (dióxido de carbono, metano, óxido nitroso, hidrofluorocarbonos, perfluorocarbonos y hexafluoruro de azufre) en un 5% como mínimo por debajo de los niveles de 1990 durante el período de compromiso de 2008 a 2012. El Protocolo de Kyoto entró en vigor el 16 de febrero de 2005.

R

Reforestación: Conversión por actividad humana directa de terrenos no boscosos en terrenos forestales mediante plantación, siembra o fomento antropogénico de semilleros naturales en superficies donde antiguamente hubo bosques, pero que actualmente están deforestadas.

Remoción de GEI o carbono: Véase Incorporación

Reservorios de carbono: Componente (s) del sistema climático en el cual se almacena un GEI o un precursor de GEI. Constituyen ejemplos la biomasa forestal, los productos de la madera, los suelos y la atmósfera.

Residuos peligrosos: Todos aquellos residuos, en cualquier estado físico, que por sus características corrosivas, reactivas, explosivas, tóxicas, inflamables o biológico-infecciosas (características CRETIB), representen un peligro para el equilibrio ecológico o el ambiente. Se incluyen todos aquellos envases, recipientes, embalajes que hayan estado en contacto con estos residuos.

Residuos sólidos municipales: Desechos sólidos mezclados que provienen de actividades humanas desarrolladas en una casa-habitación, en sitios y servicios públicos, demoliciones, construcciones, establecimientos comerciales y de servicios.

Resiliencia: Es la capacidad de un sistema, comunidad o sociedad expuesta a riesgos para adaptarse, alcanzar o mantenerse en un nivel aceptable de funcionalidad y estructura, por resistencia o cambio.

Riesgo: Probabilidad combinada de la amenaza y la vulnerabilidad.

S

Sectores: Clasificación de los diferentes tipos de emisores GEI. El IPCC reconoce seis: 1. Energía, 2. Procesos Industriales, 3. Solventes, 4. Actividades Agropecuarias, 5. Uso del suelo, Cambio de uso del suelo y Silvicultura y 6. Desechos.

Secuestro de GEI o carbono: Véase Incorporación

Sistema: Construcción de redes naturales, humanas que proveen servicios o actividades dentro del municipio.

Sumidero: Todo proceso, actividad o mecanismo que detrae de la atmósfera un gas de efecto invernadero, un aerosol, o alguno de sus precursores.

Sustentabilidad: La capacidad de una sociedad humana de apoyar en su medio ambiente el mejoramiento continuo de la calidad de vida de sus miembros para el largo plazo; las sustentabilidades de una sociedad es función del manejo que ella haga de sus recursos naturales y puede ser mejorada indefinidamente.

T

Tala: Volumen en pie de todos los árboles vivos o muertos, medidos a un diámetro mínimo especificado a la altura del pecho que se cortan durante el periodo de referencia, incluidas todas las partes de los árboles.

Transparencia: Significa que las hipótesis y metodologías utilizadas en un inventario deberán explicarse con claridad para facilitar la reproducción y evaluación del inventario por parte de los usuarios de la información suministrada. La transparencia de los inventarios es fundamental para el éxito del proceso de comunicación y examen de la información.

U

Unidades CO₂ equivalentes [CO₂ eq]: Los GEI difieren en la influencia térmica positiva que ejercen sobre el sistema climático mundial, debido a sus diferentes propiedades radiativas y períodos de permanencia en la atmósfera. Una emisión de CO₂ equivalente es la cantidad de emisión de CO₂ que ocasionaría, durante un horizonte temporal dado, la misma influencia térmica positiva que una cantidad emitida de un GEI de larga permanencia o de una mezcla de GEI. Para un GEI, las emisiones de CO₂-equivalente se obtienen multiplicando la cantidad de GEI emitida por su potencial de calentamiento mundial (PCM). Las emisiones de CO₂-equivalente constituyen un valor de referencia y una métrica útil para comparar emisiones de GEI diferentes, pero no implican respuestas idénticas al cambio climático

Urbanización: Conversión en ciudades de tierras que se encontraban en estado natural o en un estado natural gestionado (por ejemplo, las tierras agrícolas); proceso originado por una migración neta del medio rural al urbano, que lleva a un porcentaje creciente de la población de una nación o región a vivir en asentamientos definidos como centros urbanos.

Uso de la tierra y cambio de uso de la tierra: El uso de la tierra es el conjunto de disposiciones, actividades y aportes en relación con cierto tipo de cubierta terrestre (es decir, un conjunto de acciones humanas). Designa también los fines sociales y económicos que guían la gestión de la tierra (por ejemplo, el pastoreo, la extracción de madera, o la conservación). El cambio de uso de la tierra es un cambio del uso o gestión de la tierra por los seres humanos, que puede inducir un cambio de la cubierta terrestre. Los cambios de la cubierta terrestre y de uso de la tierra pueden influir en el albedo superficial, en la evapotranspiración, en las fuentes y sumideros de gases de efecto invernadero, o en otras propiedades del sistema climático, por lo que pueden ejercer un forzamiento radiativo y/o otros impactos sobre el clima a nivel local o mundial. Véase también el Informe del IPCC sobre uso de la tierra, cambio de uso de la tierra y silvicultura.

∨

Vulnerabilidad: El grado en el que un sistema es susceptible a efectos adversos de cambio climático. La variabilidad está en función de la magnitud y escala de variación de clima a la cual un sistema está expuesto, su sensibilidad y su capacidad adaptativa.

13. Unidades y Moléculas

°C	Grados Centígrados
CH ₄	Metano
CO	Monóxido de carbón
CO ₂	Bióxido de carbón
CO ₂ eq	Bióxido de carbono equivalente
HFC	Hidrofluorocarbonos
NO _x	Óxidos de nitrógeno
N ₂ O	Óxido nitroso
O ₃	Ozono
PFC	Perfluorocarbonos
SF ₆	Hexafluoruro de Azufre

14. Acrónimos

CC	Cambio Climático
CCG	Cambio Climático Global
CEA	Comisión Estatal del Agua
CENAPRED	Centro Nacional de Prevención de Desastres
CFE	Comisión Federal de Electricidad
CMM	Centro Mario Molina.
CMNUCC	Convención Marco de las Naciones Unidas sobre Cambio Climático
CONAFOR	Comisión Nacional Forestal
COPLADE	Comité de Planeación para el Desarrollo Estatal
COPLADEMUN	Comité de Planeación para el Desarrollo Municipal
FIDE	Fideicomiso para el Ahorro de Energía Eléctrica
FIRCO	Fideicomiso de Riesgo Compartido
FOMECAR	Fondo Mexicano de Carbono
GEI	Gases de Efecto Invernadero
ICLEI	ICLEI- Gobiernos Locales por la Sustentabilidad
INE	Instituto Nacional de Ecología
INEGEI	Inventario Nacional de Emisiones de Gases de Efecto Invernadero
INEGI	Instituto Nacional de Estadística y Geografía
IPCC	Grupo Intergubernamental de Expertos sobre el Cambio Climático (Intergovernmental Panel on Climate Change)
MDL	Mecanismo de Desarrollo Limpio
ONU	Organización de las Naciones Unidas
OMM	Organización Meteorológica Mundial
PACCM	Programa de Acción Climática de la Ciudad de México
PACMUN	Plan de Acción Climática Municipal
PEACC	Programa Estatal de Acción ante el Cambio Climático
PECC	Programa Especial de Cambio Climático
PIB	Producto Interno Bruto
PNUMA	Programa de las Naciones Unidas para el Medio Ambiente
PND	Plan Nacional de Desarrollo
PROFEPA	Procuraduría Federal de Protección al Ambiente
SAGARPA	Secretaría de Agricultura, Ganadería, Desarrollo Rural, Pesca y Alimentación

SE	Secretaría de Economía
SCT	Secretaría de Comunicaciones y Transporte
SDS	Secretaría de Desarrollo Sustentable del estado de Morelos.
SECTUR	Secretaría de Turismo
SEDESOL	Secretaría de Desarrollo Social
SEGOB	Secretaría de Gobernación
SHCP	Secretaría de Hacienda y Crédito Público
SENER	Secretaria de Energía
CONUEE	Comisión Nacional para el Uso Eficiente de la Energía
SEMARNAT	Secretaría de Medio Ambiente y Recursos Naturales
SS	Secretaría de Salud
TIER	Nivel de complejidad de la metodología para la elaboración de los inventarios de acuerdo a las directrices del IPCC
TIR	Tasa Interna de Retorno
TON	Toneladas
UNFCCC	United Nations Framework Convention on Climate Change
SEDEMA	Secretaría de Medio Ambiente
COCUPIX	Comité de la Cuenca del Pixquiác
RSU	Residuos Sólidos Urbanos
ARM	Aguas residuales Municipales
ARI	Aguas Residuales Industriales
LGEEPA	Ley General del Equilibrio Ecológico y la Protección al Ambiente
ENACC	Estrategia Nacional de Cambio Climático
CEMAS	Dirección de Limpias



Plan de Acción Climática Municipal

(PACMUN)



TEMOAC



El presente Programa de Acción Climática Municipal de Temoac se realizó en un esquema abierto de cooperación que sumó el trabajo y la voluntad de las autoridades y técnicos municipales, la asistencia técnica del ICLEI (Gobiernos Locales por la Sustentabilidad), el financiamiento de la Embajada Británica en México, los Lineamientos del Instituto Nacional de Ecología y Cambio Climático y el liderazgo de la Secretaría de Desarrollo Sustentable a través de la Subsecretaría de Planeación para el Desarrollo Sustentable y mediante la coordinación metodológica de la Dirección General de Energía y Cambio Climático.



A través del Plan de Acción Climática Municipal el H. Ayuntamiento de Temoac que represento, se da continuidad a esta política, para establecer la planeación de las acciones para incrementar la capacidad adaptativa de la población ante el cambio climático. Este es una de las amenazas que enfrenta la humanidad.

Sin estrategias y/o acciones para mitigar sus efectos, se corre serio riesgo para la vida en el planeta. Los avances científicos mencionan que una de las consecuencias más importantes del cambio climático es el aumento de la temperatura, la cual puede afectar de diversas formas.

La gravedad de este problema se acrecienta con las actividades que realizamos en nuestra vida cotidiana, como por ejemplo la quema de combustibles fósiles, los procesos industriales, consumo de energía y transporte entre otros los cuales emiten a la atmosfera Bióxido de carbono; así también, las actividades agropecuarias y los residuos que se generan diariamente y generan metano, sin olvidar otros de los principales gases que contribuyen al efecto invernadero, como el Óxido Nitroso, que también se libera de las actividades agrícolas y procesos naturales que ocurren en el suelo.

Ante ello, la presente administración municipal sigue trabajando arduamente con los diferentes sectores de la sociedad para sumar opiniones y participaciones en impulsar sectores de la sociedad para sumar opiniones y participaciones en acciones a favor del medio ambiente (acciones de adaptación basada en ecosistemas y aquellas que contribuyan a reducir emisiones de GEI, tengan impacto positivo en la lucha contra el cambio climático.

Nuestro planeta es único y está en nuestras manos conservarlo, la acción que hoy tomemos, será fundamental para las generaciones futuras.

Lic. Edith Cornejo Barreto
Presidenta Municipal Constitucional
Rúbrica.

Lic. Sheila Teresa Mejía Ramírez
Secretaria General
Rúbrica.

Hoy en día es sobradamente reconocido no sólo que el Cambio Climático es el principal problema que enfrenta la humanidad, sino que dicho cambio tiene su origen en las propias actividades humanas. Se trata de una crisis ambiental, energética, social y económica de escala planetaria de la que no escapa ninguna dimensión de nuestra existencia. Para decirlo con mayor precisión, el cambio climático es un "suceso atribuido directa o indirectamente a la actividad humana que altera la composición de la atmósfera mundial, y que se suma a la variabilidad natural del clima observada durante períodos de tiempo comparables" (Conferencia Marco de las Naciones Unidas sobre Cambio Climático, 1992). Durante los últimos ciento cincuenta años este problema ha sido causado por la quema de combustibles fósiles, fenómeno que ha provocado una mayor concentración de Gases de Efecto Invernadero (GEI) en la atmósfera (Panel Intergubernamental de Cambio Climático, 2007).

Nuestra entidad, pequeña por su extensión territorial pero enorme por su diversidad biológica y cultural está inmersa, como toda comunidad, en esa problemática. Para encararla, la Secretaría de Desarrollo Sustentable (SDS) busca establecer relaciones más armónicas entre el ser humano y el ambiente a partir de la consideración de que los bienes que obtenemos de la naturaleza no son inagotables sino finitos. De ahí el imperativo de responsabilidad que nos conmina al cuidado de los sistemas naturales y a su aprovechamiento prudente de manera que puedan preservarse en las mejores condiciones para las generaciones futuras. Así orientado, el Gobierno del Estado de Morelos a través de la SDS coordina los esfuerzos públicos, ciudadanos, académicos y empresariales encaminados a generar el marco institucional y social que nos permita enfrentar los efectos de esa profunda alteración del clima. Como fruto de tales esfuerzos se ha elaborado el Programa Estatal de Acciones ante el Cambio Climático y se ha impulsado en coordinación con ICLEI, la Embajada Británica así como todas y cada una de las presidencias municipales, la formulación de su PACMUN, Plan de Acción Climática Municipal.

El municipio de Temoac, comprometido con el medio ambiente y la mitigación de gases de efecto invernadero y el cambio climático, realizaron reforestaciones en instituciones educativas, colocaron contenedores de captación de envases vacíos de agroquímicos, brigadas para deschatarrización, trabajos de vinculación con la CONAFOR Morelos y Escuelas Primarias del municipio para la participación en el Programa de Capacitación y Cultura Forestal Infantil.

En la SDS nos hemos propuesto, en coordinación con los 33 municipios morelenses, implementar políticas públicas encaminadas a la protección, restauración, conservación y manejo responsable de los ecosistemas como la base de un desarrollo sustentable orientado al mayor bienestar y calidad de vida de los morelenses. Una de esas políticas públicas es la de Cambio Climático, la cual se refuerza y encuentra importante concreción en el presente PACMUN del municipio de Temoac.

Desarrollar el PACMUN permite al municipio obtener conocimientos e información para mejorar la organización social de sus comunidades y elevar la calidad de vida de la población. El PACMUN sirve así mismo para preservar los ambientes naturales, fortalecer el cuidado de las áreas naturales protegidas, salvaguardar la diversidad biológica de las especies silvestres, aprovechar de manera sustentable la biodiversidad y además preservar las especies endémicas que se encuentran sujetas a protección especial.

Pero sustentabilidad significa también desarrollo, un nuevo tipo de desarrollo basado en la economía limpia con bajas emisiones de carbono; por eso debemos en el ámbito municipal y en el estatal contribuir a la reducción de gases de efecto invernadero, que es una responsabilidad de todas las personas que habitamos hoy este planeta. El PACMUN es un camino para cumplir con dicha responsabilidad, en él se identificaron las necesarias medidas de mitigación y adaptación ante los efectos del Cambio Climático, la tarea siguiente es elaborar los proyectos ejecutivos correspondientes y aplicarnos para conseguir el financiamiento que nos permita llevarlos a la práctica.

Reciba el municipio de Temoac nuestra sincera y entusiasta felicitación.

Dr. Einar Topiltzin Contreras Macbeath
Secretario de Desarrollo Sustentable

Estado de Morelos

TEMOAC

Lic. Edith Cornejo Barreto

Presidenta Municipal Constitucional

Lic. Sheila Teresa Mejía Ramírez

Secretaria General

C. Severo Victorino Ramírez Zamora

Síndico Municipal

C. Rosalba Romero Aparicio

1era Regidor, Hacienda y Desarrollo Agropecuario

C. Rolando Ramírez Caporal
2do Regidor, Planificación, Desarrollo y Protección Ambiental
C. Rafael Zavala Dorantes
3er Regidor, Turismo y Patrimonio Cultural
C.P. José de la Cruz Vinezas Olivar
Tesorero Municipal
Ing. Juan Manuel Arias Cabrera
Director de Desarrollo Agropecuario y Protección Ambiental
Ing. Hugo Fredy Sánchez Abúndez
Subdirector de Desarrollo Agropecuario y Protección Ambiental
Coordinador de PACMUN
Ing. José Nájera Alarcón
Director de Obras Públicas
C. Elpidio Toledo Sedeño
Director de Servicios Públicos
C. Joaquín Roque Barranco Flores
Director de Protección Civil
Lic. Patricia Barreto Olivar
Directora de Desarrollo Económico y de la Juventud
Agradecimiento especial:

A ICLEI-Gobiernos Locales por la Sustentabilidad, Oficina México, al Instituto Nacional de Ecología y Cambio Climático y a la Embajada Británica en México, al Gobierno del Estado de Morelos y a la Secretaría de Desarrollo Sustentable de Morelos por la capacitación, soporte técnico, seguimiento y apoyo brindado en la elaboración de este reporte.

Resumen Ejecutivo del Plan de Acción Climática del municipio de Temoac

México, por su ubicación geográfica, topografía y aspectos socioeconómicos, es especialmente vulnerable a los impactos de la variabilidad y el cambio climático.

Debido a la problemática existente en torno a éste gran problema, se han tomado acciones y estrategias a nivel federal y estatal; es por esto, una prioridad para los municipios a nivel nacional el tomar acciones para enfrentar este fenómeno a través de la autoridad municipal para mejorar las condiciones ambientales, económicas y sociales a nivel local.

El estado de Morelos, cuenta con un excelente clima y recursos naturales bastos; sin embargo, varios de sus municipios, son altamente vulnerables ante los efectos del Cambio Climático, destacando problemas en temperaturas mínimas y máximas e inundaciones en los municipios colindantes a los ríos de esta entidad.

Ante este problema, los gobiernos locales del estado de Morelos, se dieron a la tarea de contrarrestar estos efectos, con el objetivo de hacer algo que permita continuar con el desarrollo social y económico minimizando los impactos ambientales negativos buscando transitar hacia lo que se conoce como “desarrollo sustentable”.

Partiendo de esto, el municipio busca realizar un “Plan de Acción Climática Municipal” (PACMUN), programa impulsado en México por ICLEI-Gobiernos Locales por la Sustentabilidad con el respaldo técnico e institucional del Instituto Nacional de Ecología y Cambio Climático (INECC). De esta manera, el PACMUN, busca que los representantes de los gobiernos locales obtengan conocimientos sobre las causas del cambio climático, sus impactos en los diferentes sectores productivos y por tanto en la calidad de vida de las poblaciones, para que se comprenda que las decisiones a nivel municipal pueden ser usadas para contribuir a la solución de este problema mundial.

El presente documento, está constituido por Introducción, capítulos, y conclusiones. Dentro del contenido de estos capítulos destacan, el Marco Teórico relacionando a los temas del cambio climático y su importancia a nivel local, un capítulo sobre el Marco Jurídico, justificando a través de las políticas públicas existentes, los reglamentos y estrategias en los tres niveles de gobierno y 4 capítulos técnicos, que permiten identificar y proponer soluciones a una problemática local que actualmente vive el Municipio.

Los Inventarios a nivel municipal, elabora un primer diagnóstico de la participación que tiene el municipio con respecto a los GEI emitidos en un año base, cumpliendo con las 5 características establecidas por la metodología del Panel Intergubernamental ante el Cambio Climático (por sus siglas en inglés, IPCC) pero haciendo algunas adaptaciones para que puedan aplicarse a nivel municipal.

Por su parte el área de mitigación realiza una primera identificación de los sectores clave en el Municipio con medidas propuestas por los municipios por cada sector, evaluado, analizando y jerarquizando todas las medidas propuestas por los expertos municipales con la finalidad de identificar un orden de prioridad para su adecuada implementación.

También se evalúa la vulnerabilidad actual de los municipios e identifica medidas de adaptación, con un enfoque de las ciencias sociales que se ha aplicado en otros países y que permite trabajar directamente con las personas de cada sector socio-económico del municipio para conocer su percepción ante los cambios del clima, afectación directa o indirecta, valorar la capacidad de adaptación, estimar el grado de riesgo en el que se encuentran, y así proponer medidas que les permitan reducir su vulnerabilidad o incrementar su resiliencia ante los efectos tanto de la variabilidad climática como del cambio climático.

Por último, la implementación y ejecución de las posibles medidas de mitigación y adaptación identificadas a través del PACMUN, son propuestas locales que dependerán de cada Municipio cuyo objetivo será realizar, el análisis de cada una de las medidas, con estudios de factibilidad y análisis de costo – beneficio, para determinar con exactitud el potencial de mitigación y adaptación y los beneficios sociales económicos y ambientales que se obtendrán por la implementación de cada una de ellas.

Contenido

Resumen Ejecutivo del Plan de Acción Climática del municipio de Temoac

1. INTRODUCCION

1.1 El municipio de Temoac y su entorno

2. Marco Teórico

2.1. Efecto Invernadero y Cambio Climático

2.2. Contexto Internacional y Nacional sobre Cambio Climático

2.3 Plan de Acción Climática Municipal

2.3.1. Beneficios de participar en el PACMUN

3. Marco Jurídico

3.1. Facultades municipales que le permiten implementar acciones en materia de cambio climático

3.2 En el Ámbito Federal

3.3 En el Ámbito Estatal

3.4 Alineación con los instrumentos de Planeación Nacional y Estatal

Plan Nacional de Desarrollo

Programa Estatal de Acciones ante el Cambio Climático de Morelos (PEACCMOR)

4. Identificación del Equipo y Organigrama

4.1 Organización y arranque del proceso de planeación estratégica

5. Visión, Objetivos y Metas del PACMUN

5.1 Visión

5.2 Objetivo del PACMUN

5.3 Metas del PACMUN

6. Diagnóstico e Identificación de las fuentes de emisión de GEI en el municipio

6.1 Categoría Energía

6.1.1 Método de Referencia

6.1.2 Método Sectorial

6.2 Categoría Procesos Industriales

6.3 Categoría Agropecuario

6.4 Uso del Suelo, Cambio en el Uso del Suelo y Silvicultura (USCUSS)

6.5 Desechos

6.5.1 Disposición de residuos en suelos

6.5.2 Aguas Residuales Municipales

6.5.3 Aguas Residuales Municipales Industriales

6.5.4 Excretas humanas

6.6 Identificación de fuentes clave

7. Diagnóstico e Identificación de las Principales medidas de Mitigación de emisiones de GEI en el Municipio

7.1 Estrategia de alineación y regionalización de las medidas de mitigación al PEACCMOR.

7.2 Energía

7.2.1 Mitigación en el sector residencial y público a nivel Estatal

7.2.2 Mitigación en el sector residencial, comercial y público a nivel Municipal

7.2.3 Mitigación en el Sector Transporte a nivel Estatal

7.2.4 Mitigación en el Sector Transporte a nivel Municipal

7.3 Desechos

7.3.1 Mitigación en el Sector Residuos a nivel Estatal

7.3.2 Mitigación en el Sector Desechos a nivel Municipal

7.4 Agropecuario

7.4.1 Mitigación en el Sector Agrícola y Pecuario a nivel Estatal

7.4.2 Mitigación en el Sector Agrícola y Pecuario a nivel Municipal

7.5 Uso del Suelo, Cambio de Uso de Suelo y Silvicultura

7.5.1 Mitigación en el Sector Forestal a nivel Estatal

7.5.2 Mitigación en el Sector Forestal a nivel Municipal

8. Detección de Vulnerabilidad y Riesgo en el Municipio

8.1 Escenarios Hidroclimatológicos

8.2 Vulnerabilidad

8.3 Riesgo Hidrometeorológico

9. Identificación de las principales Medidas de Adaptación

9.1 Visión y Objetivos

10. Conclusiones

11. Referencias Documentales

12. Glosario

13. Unidades y Moléculas

14. Acrónimos

1. INTRODUCCION

Tal y como señala el Informe Mundial sobre Asentamientos Humanos 2011, hasta ahora los instrumentos internacionales en materia de cambio climático se encuentran dirigidos principalmente a los gobiernos nacionales y no indican un proceso claro por el cual los actores locales puedan participar³⁸, sin embargo su papel es crucial en la lucha contra el cambio climático, no sólo porque las actividades desarrolladas en su territorio contribuyen a la emisión de Gases de Efecto Invernadero (GEI), sino también porque sus habitantes y recursos son los que recientes directamente los efectos de este fenómeno natural.

En relación con el tema ambiental, los municipios son quienes conocen la vocación natural de su territorio, así como los que tienen contacto directo con sus principales problemas ambientales, es por ello que en gran medida les corresponde atender el tema. Siendo el cambio climático uno de los principales retos ambientales, la participación de los municipios es fundamental.

Un ejemplo claro de la importancia de los gobiernos locales, se encuentra en el papel que han jugado los gobiernos locales de Estados Unidos, país que se negó a ratificar el Protocolo de Kyoto. A través del Acuerdo de Protección del Clima de los Alcaldes de los Estados Unidos, se incitó a éstos a trabajar para lograr el cumplimiento de las metas establecidas por el Protocolo de Kyoto, adoptando medidas locales, así como invitando a los Estados y al gobierno federal a trabajar en la reducción de las emisiones de GEI.

En el caso de México, según estimaciones del Banco Mundial en su estudio denominado Vulnerabilidad Municipal al Cambio Climático y los fenómenos relacionados con el clima en México, presentado en 2013, los municipios de nuestro país, tienen una alta vulnerabilidad a los efectos del cambio climático. En este sentido, señala que la capacidad de adaptación y mitigación de los efectos al cambio climático dependerá de la infraestructura con la que cuente la región, programas de apoyo y políticas públicas focalizadas a este rubro, lo que refleja la necesidad de que los municipios contribuyan en la adopción de políticas³⁹.

Es por ello que la adopción de medidas de mitigación y adaptación ad hoc a sus necesidades para reducir las emisiones de GEI que proceden de las actividades de su competencia y en su territorio, resulta una herramienta que contribuirá a fortalecer a los municipios, y es lo que se pretende con el presente documento.

1.1 El municipio de Temoac y su entorno

Temoac, debe ser Temoak, cuyas raíces etimológicas vienen de temo-a del verbo "bajar"; a-tl "agua" y k, contracción de ko, adverbio de "lugar", y quiere decir: "en agua baja", ya que el teocalli que posiblemente existía donde es donde se levantó una iglesia católica en una loma.

Localización

El municipio se ubica geográficamente entre los paralelos 18°50'23" de latitud norte y 90°10'32" de longitud oeste del meridiano de Greenwich, a una altura media de 1,760 metros sobre el nivel del mar.

Limita al norte con Zacualpan de Amilpas y con Yecapixtla, al este con de el estado de Puebla, al oeste con el municipio de Ayala, mientras que al sur colinda con Jonacatepec y con Jantetelco. (INAFED, 2013).

Extensión

Su superficie es de 46 Km.² y representa el 0.92 por ciento del total del estado. Se encuentra a 1,580 metros sobre el nivel del mar. Limita al sur con el municipio de Jonacatepec que cuenta con alturas de importancia como la del cerro de Tencuacoalco que mide 1,770 m; el cerro de Tenango o El Gordo, que mide 1,500 m; del Mirador, Colorado y de La Playa.

³⁸ Programa de las Naciones Unidas para los Asentamientos Humanos (ONU-HABITAT). Informe Mundial sobre Asentamientos Humanos 2011. Las Ciudades y el Cambio Climático: Orientaciones para Políticas, Río de Janeiro, Brasil, p.21.

³⁹ Secretaría de Agricultura, Ganadería, Desarrollo Rural, Pesca y Alimentación, Nota Vulnerabilidad de México ante el Cambio Climático para el año 2045: Banco Mundial, disponible en http://www.siap.gob.mx/index.php?option=com_content&view=article&id=470:vulnerabilidad-de-mexico-ante-el-cambio-climatico-para-el-ano-2045&catid=6:boletines&Itemid=335



Figura 1.1 Carta Urbana Temoac

Clima

El municipio tiene un clima semicálido húmedo con una temperatura media de 19.7° C, registra una precipitación pluvial de 943 milímetros anuales y el período de lluvias es en los meses de junio a octubre; Los meses más calurosos del año son marzo, abril y mayo.

Orografía

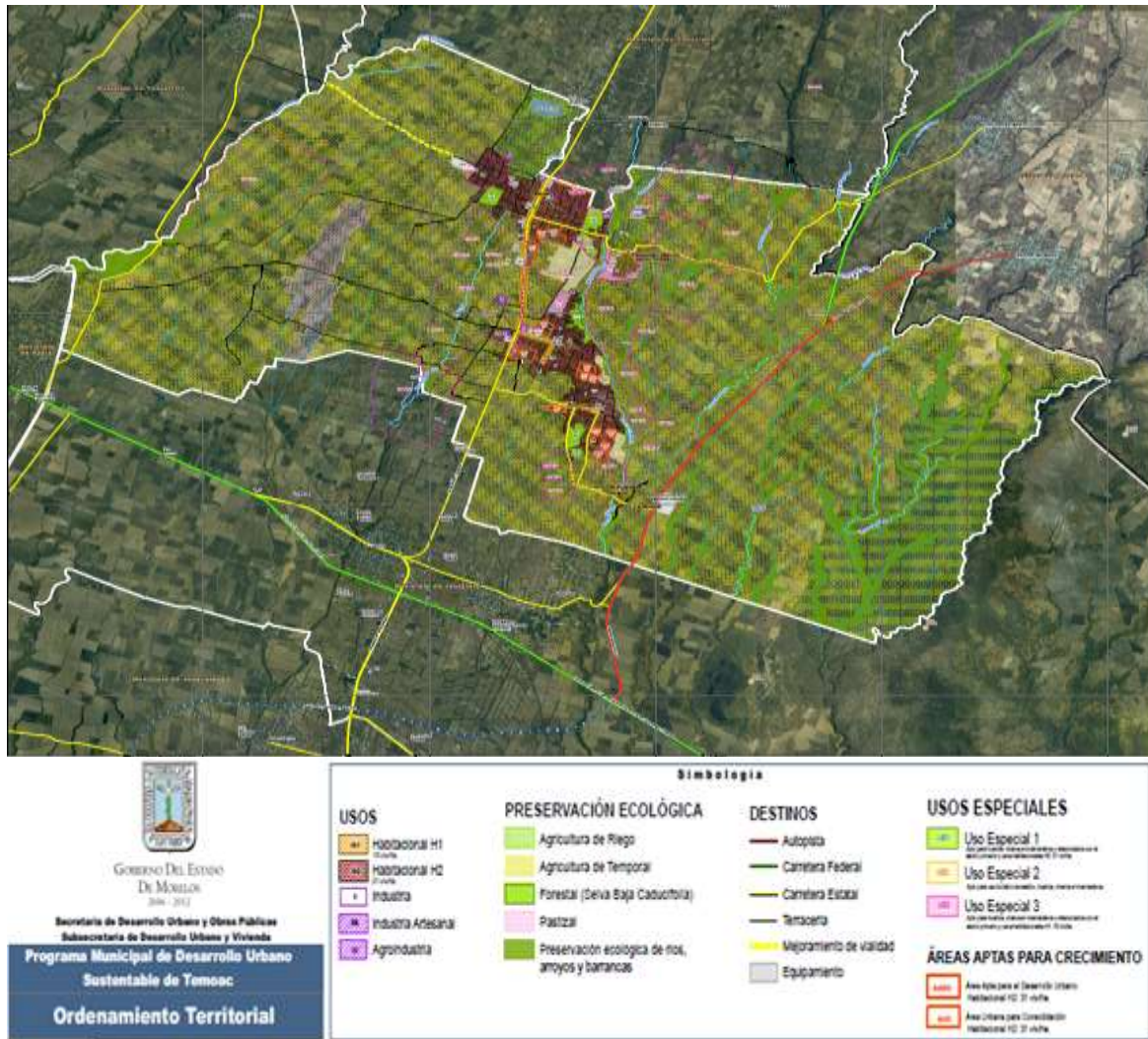
El municipio está ubicado en un valle y lo cruzan varias barrancas, las cuales están constituidas por una corteza de origen ígneo, por lo que difícilmente son tierras laborables. El resto del municipio lo forma el plan en el que se localiza en las áreas de cultivo.

Hidrografía

El río Amatzinac o Tenango, es la corriente más importante que cruza el municipio, tiene su origen en los yacimientos del Popocatepetl, debido a que es el único cuerpo de agua, resulta que el agua es insuficiente para el riego agrícola por lo que en el municipio se han construido pequeñas presas para almacenar las aguas brancas.

Del total de agua subterránea utilizada del acuífero de Tepalcingo-Axochiapan 90.80% se destina para uso agrícola, 8.70% al uso público urbano y el resto de los usos utiliza 0.50 por ciento.

Geología

El municipio de Temoac forma parte de la provincia del Eje Neovolcánico, esta provincia cubre la mayor parte del Estado, desde el norte al sureste. Limita al sur y occidente con la cuenca del Balsas, que es una subprovincia de la Sierra Madre del Sur.

Flora

Está constituida principalmente por: Selva baja caducifolia de clima cálido.

Se destaca, que para la población son muy significativas de uso cotidiano y común algunos árboles y plantas medicinales como son: la zábila (Aloe vera), hierbabuena (Menta piperita), árnica (Hemeroteca inuloides), epazote (Teloxys ambrosoides), estafiate (Artemisa absithium), bugambilia (Bougambillea spectabilis), naranja agria (Citrus aurantium), pasionaria (Pasiflora sp), muicle (Jacobina spicigera).

En algunos terrenos del campo se pueden encontrar especies arbóreas que tienen usos alimenticios y medicinales como: cuachalate (*Amphiterygium adstringens*), guamuchil (*Pithecellebiu dulce*), mezquite (*Prosopis juliflora*), ciruelos (*Spondius sp*), zompante o colorin (*Erytrina americana*), Cazahuate (*Ipomoea murucoides*), Tepehuaje (*Lysiloma tergemina*), Guaje (*Leucaena sculenta*), otras especie medicinales como: granjel (*Randia monanta*), palo de tres costillas (*Serjania triquetra*), Cirian (*Crescentia alata*), palo dulce (*Eysenhardtia polystachya*), Cuahulote (*Guazuma ulmipholia*), tronadora (*Tecoma stans*), nanche (*Vyrsonima crassifolia*), palo de brasil (*Haematoxylon brasiletto*), prodigiosa (*Calea zacatechichi*), Pochote (*Ceiba aesculifolia*), palo prieto (*Cordia morelosana*), casahuate prieto (*Ipomoea murucoides*), huizache (*Acacia farnesiana*), copal (*Bursera fagaroides*), cuajilote (*Pseudosmodingium perniciosum*), paraca (*cennaskinneri*), jarilla (*Senecio sangisorbae*), tapacola (*Waltheria americana*), lluvia de oro (*Galphimia glauca*), doradilla (*Sellaginella lepidophylla*), ojo de gallo (*Sanvitalia procumbens*). De esta forma se puede observar que por tradición, herencia y cultura la naturaleza convive y es utilizada en armonía con la vida cotidiana.

Fauna.

Anfibios y reptiles

Temoac cuenta con ranas del género *Hyla*, *elutherodactylus* y *Smilisca*, tortugas *Kinosternon integrum*, las lagartijas más comunes son las *Sceloporus horridus* que se alimentan de hormigas, termitas y escarabajos pequeños, otra muy común es la salamandra (*Pseudoerycea cephalica*), en la cañadas, acantilados y peñas se encuentran *Ctenosaura pectinata*, estas son las lagartijas de mayor tamaño, los machos adultos tienen espinas dorsales y comúnmente se les llama garrobos y las hembras que generalmente son de menor tamaño se les llama iguanas. Esta especie se encuentra clasificada como endémica de acuerdo a la Norma Oficial Mexicana NOM -059-ECOL-2001 de Protección ambiental-

Especies nativas de México de flora y fauna y fauna silvestre –Categorías de riesgo y especificaciones para su inclusión, exclusión o cambio- Lista de especies en riesgo. Entre las especies de reptiles que se reportan en la zona podemos encontrar la víbora de cascabel (*Crotalus sp*), el tilcuate (*Drymarchon melanurus*), Nezgua (*Masticophis mentovarius*) y Coralillo (*Microrus fitzingeri*).

Aves

Vuelan como los son el zopilote (*Cathartes aura*), Cenzontle (*Mimus polyglottos*), gavilán (*Accipiter sp*), huilota (*Zenaida sp*), gorrión (*Junco phaenotus*), colibrí (*Tochilidae sp*), calandria (*Icterus sp*), tecolote (*Otus trichopsios*), lechuzca (*Aegolis sp*), tordos (*Molotrus aeneus*), zanates (*Quiscalus mexicanus*), carpintero (*Melanerpes hypopolius*), Codorniz moctezuma (*Cytonyx moctezumae*), y Zopilote

(*Sarcoramphus papa*), estos dos últimos clasificados como especies no endémicas en la Norma Oficial Mexicana NOM-059-ECOL-2001. Dentro de las aves canoras y de ornato encontramos 21 especies, tres que se usan como alimento y por lo tanto son cazadas como la paloma común (*Zenaida macroura*) y las codornices (*Philortyx fasciatus* y *Colinas virginianus*), una especie de rapaces (*Falco sparverius*).

Mamíferos

Podemos encontrar murciélagos (*Artibeus jamaicensis*), en los huertos frutales y las hortalizas los Tlacuaches (*Didelphis virginiana*) y el Tlacuachin

(*Marmosa canescens*). Dos especies de Zorrillos (*Conepatus mesoleucus*, *Spilogale putorius*). Los mamíferos del orden carnívora, que son los de mayor tamaño están representados por cuatro familias, seis géneros y seis especies, de los que podemos encontrar, coyote (*Canis latrans*), zorra (*Urocyon cinereoargenteus*), cacomixtle (*Bassariscus astutus*), zorrillos (*Mephitis macroura* y *Conepatus mesoleucus*) y yaguarundi (*Herpailurus yagouarundi*).



Figura 1.2 Coyote

Uso actual del suelo.

El municipio cuenta con una superficie territorial de 4,586.00 ha, de las cuales 2,971.48 ha. son de agricultura de temporal (64.79%) y sólo 80.83 ha. son de agricultura de riego (1.76%); la zona forestal conformada por selva baja caducifolia y huertos frutícolas cuenta con 554.56 ha (12.09%), mientras 579.81 ha. son las correspondientes a las diferentes zonas de preservación ecológica, como los escurrimientos naturales en barrancas que deben ser preservadas por su importancia en el equilibrio ecológico de la zona y su innegable belleza escénica, las cuales representan el 12.64% de la superficie municipal. El uso urbano es de los de menor extensión ocupando sólo 259.47ha, las cuales representan el 5.66%del territorio municipal.

Aspectos demográficos

El crecimiento poblacional del municipio en las últimas décadas, ha provocando modificaciones en el entorno ambiental, acrecentándose la contaminación del entorno municipal por coexistir una mayor cantidad de habitantes, además de desaparecer tierras de sembradíos y áreas forestales que fueron sustituidos por el crecimiento de la mancha urbana. La mancha urbana de Temoac se ha extendido principalmente al sur sobre la carretera Tlacotepec-Amayuca donde antes era de uso agrícola y al suroriente de la cabecera municipal, y lo mismo sucede en las localidades de Huazulco y Amilcingo.

Análisis de riesgos.

Conocer en forma oportuna los riesgos a los que se enfrenta el municipio, identificarlos y ubicar las calamidades a las que está expuesta la población; nos permitirá darles un tratamiento específico, de acuerdo a la naturaleza de su origen.

Contaminación del agua

La contaminación de los recursos hídricos de Morelos, se ha convertido en un serio problema en sus diferentes modalidades. Los problemas de la calidad del agua, se originan principalmente por las descargas de aguas residuales urbanas, que son empleadas para irrigación, o que al infiltrarse al subsuelo contaminan los mantos acuíferos afectando la calidad de este vital líquido.

Agentes perturbadores de origen sanitario

Estos riesgos se derivan muy frecuentemente de la presencia de condiciones ambientales adversas y de los niveles de contaminación, a grados en que la naturaleza queda incapacitada para reciclar los elementos extraños en ella depositados.

Destacan en este grupo, entre otros fenómenos, la contaminación del aire y agua, la desertificación, las epidemias y plagas y la lluvia ácida; El municipio de Temoac se ubica en un alto riesgo de morbilidad, al presentar más de cinco causas al respecto.

2. Marco Teórico

2.1. Efecto Invernadero y Cambio Climático

En la actualidad una de las mayores preocupaciones en materia ambiental es el tema de cambio climático. Su importancia deriva de las diversas consecuencias que este fenómeno tiene, las cuales no sólo son ambientales, sino también económicas, sociales y sanitarias.

El planeta Tierra presenta condiciones de temperatura que permiten que la vida en él sea posible, sin embargo se ha observado que su temperatura promedio ha aumentado, trayendo una serie de consecuencias negativas, fenómeno al que se ha denominado como cambio climático. Para comprender cómo funciona, es necesario conocer el denominado efecto invernadero.

El efecto invernadero es el proceso natural por el cual determinados gases, denominados de efecto invernadero (GEI) y que son componentes de la atmósfera terrestre, retienen parte de la energía solar que el suelo emite. Gracias a este efecto, la temperatura del planeta es en promedio de 16°C, lo que permite el desarrollo de la vida en el planeta, sin embargo al aumentar la cantidad de estos gases, aumenta también la retención del calor y con ello la temperatura del planeta, lo que afecta el sistema climático. Los denominados GEI son el dióxido de carbono (CO₂), el metano (CH₄), el óxido nitroso (N₂O) y los clorofluorocarbonos (CFC).

El cambio climático es el fenómeno que consiste en la alteración del clima a consecuencia de la acumulación en la atmósfera de componentes de la misma, en un grado mayor al de su rango normal, y por tanto del efecto invernadero. Se define como un cambio de clima atribuido directa o indirectamente a la actividad humana que altera la composición de la atmósfera mundial y que se suma a la variabilidad natural del clima observada durante períodos de tiempo comparables (artículo 1 párrafo 2 de la Convención Marco de las Naciones Unidas sobre el Cambio Climático).

Como resultado del aumento de los GEI en la atmósfera, y por tanto de la intensidad del fenómeno de efecto invernadero, se ha producido el incremento en la temperatura media del planeta que se calcula entre 1 y 2 grados centígrados, lo que ha derivado en la intensidad de las sequías, concentración de las lluvias y el incremento de diversos fenómenos meteorológicos como los huracanes, así como en el deshielo de las zonas glaciares.

El Grupo de Trabajo II del IPCC ha proyectado algunos de los principales efectos del cambio climático, entre ellos los siguientes:

- El agua será más escasa incluso en áreas donde hoy es abundante.
- El cambio climático afectará a los ecosistemas.
- El cambio climático tendrá efectos adversos sobre la salud
- Se modificarán las necesidades energéticas

De conformidad con los diversos reportes del Panel Intergubernamental de Cambio Climático (IPCC por sus siglas en inglés), el cambio climático es resultado de las actividades humanas, de ahí la necesidad de trabajar en reducir las emisiones de GEI, para lo que es necesario conocer además de las fuentes de emisión, la cantidad de emisiones, así como el tipo de gas, para lo cual se requiere la elaboración de un inventario de emisiones⁴⁰.

Contar con el inventario de emisiones a nivel municipal, así como conocer los riesgos a los que la población está expuesta, ante la ocurrencia de algún evento climático, permitirá que los gobiernos municipales puedan establecer medidas de adaptación⁴¹ y mitigación⁴² correctas, y con ello reducir su grado de vulnerabilidad⁴³.

2.2. Contexto Internacional y Nacional sobre Cambio Climático

La Convención Marco de las Naciones Unidas sobre el Cambio Climático (CMNUCC) es un instrumento jurídico internacional vinculante, con fuerza obligatoria para los países signatarios. En éste se determinan las pautas para que las naciones desarrolladas reduzcan sus emisiones de GEI, y contribuir así en la lucha contra el cambio climático. Se integra de un preámbulo, 26 artículos y 2 anexos. Su objetivo consiste en la estabilización de las concentraciones de gases de efecto invernadero en la atmósfera a un nivel que impida interferencias antropogénicas peligrosas en el sistema climático. Ese nivel debería lograrse en un plazo suficiente para permitir que los ecosistemas se adapten naturalmente al cambio climático, asegurar que la producción de alimentos no se vea amenazada y permitir que el desarrollo económico prosiga de manera sostenible (artículo 2).

Los antecedentes directos de la CMNUCC se encuentran en 1988 con el establecimiento del IPCC, cuya misión es generar, evaluar y analizar la información respecto al cambio climático. Otro antecedente directo es la resolución 43/53 de la Asamblea General de la Organización de las Naciones Unidas adoptada el 6 de diciembre de 1989, a través de la cual se hace un llamado a las naciones a fin de que llevaran a cabo conferencias sobre el cambio climático y tomaran medidas para atender los problemas que generaba.

En 1990 el IPCC dio a conocer su primer informe en el que reconoció la existencia de una relación directa entre las emisiones de GEI emitidas a partir de la Revolución Industrial y el calentamiento de la Tierra. Asimismo, planteó la necesidad de reducir las emisiones de GEI, y en particular convocó a las naciones a contribuir en ello negociando una convención global sobre el cambio climático. Es así que se iniciaron los trabajos para la redacción y adopción de dicho documento.

Para 1992, en el marco de la Conferencia de las Naciones Unidas sobre Medio Ambiente y Desarrollo o Cumbre de la Tierra, realizada en Río de Janeiro, Brasil, se adoptó la Convención Marco de las Naciones Unidas sobre el Cambio Climático (CMNUCC), documento que entró en vigor en 1994. Por lo que hace a México, ratificó la Convención en 1992⁴⁴.

La CMNUCC para lograr su objetivo divide a los países en dos grupos, países desarrollados y países en desarrollo. Los primeros forman parte de su Anexo I y tienen la obligación de reducir sus emisiones; mientras que los segundos se conocen como países no Anexo I; asimismo, los países más desarrollados y que adicionalmente forman parte del Anexo II, tienen la obligación de ayudar financieramente a los países en desarrollo, a fin de que estos puedan cumplir los objetivos de la Convención. Cabe señalar que los países no Parte del Anexo I, no se encuentran obligados a reducir sus emisiones, aunque en términos de la CMNUCC adquieren determinadas obligaciones que son comunes para todas las partes.

⁴⁰ Un inventario de emisiones de GEI es un informe que incluye un conjunto de cuadros estándar para generación de informes que cubren todos los gases, las categorías y los años pertinentes, y un informe escrito que documenta las metodologías y los datos utilizados para elaborar las estimaciones. Proporciona información útil para la evaluación y planificación del desarrollo económico: información referente al suministro y utilización de recursos naturales (ej., tierras de cultivo, bosques, recursos energéticos) e información sobre la demanda y producción industrial. Los inventarios mejorados permiten identificar fuentes y sumideros de GEI en forma confiable y tomar decisiones respecto a medidas de respuesta apropiadas, proporcionando la base para los esquemas de comercio de emisiones (IPCC, 1996).

⁴¹ Por adaptación se entiende "los ajustes en sistemas humanos o naturales como respuesta a estímulos climáticos proyectados o reales, o a sus efectos, que pueden moderar el daño o aprovechar sus aspectos beneficiosos. Se pueden distinguir varios tipos de adaptación, entre ellas la preventiva y la reactiva, la pública y privada o la autónoma y la planificada" (IPCC, 2007).

⁴² La mitigación es la intervención humana para reducir las fuentes de gases de efecto invernadero o potenciar los sumideros, entendiendo por sumidero a todo proceso, actividad o mecanismo que sustrae de la atmósfera un gas de efecto invernadero, un aerosol, o un precursor de cualquiera de ellos (IPCC, 2007).

⁴³ El IPCC define vulnerabilidad como "el grado de susceptibilidad o incapacidad de un sistema para afrontar los efectos adversos del cambio climático y, en particular, de la variabilidad del clima y los fenómenos extremos. La vulnerabilidad dependerá del carácter, magnitud y rapidez del cambio climático a que esté expuesto un sistema y de su sensibilidad y capacidad de adaptación" (IPCC, 2007)

⁴⁴ La Convención Marco de las Naciones Unidas sobre el Cambio Climático fue aprobada por el Senado el 3 de diciembre de 1992, mientras que México la ratifica el 11 de marzo de 1993.

Por tratarse de un instrumento marco, es decir que únicamente da las bases de actuación, el mismo requería de un documento que detallara e hiciera más factible y explícito su objetivo de reducción de emisiones de GEI. Es así que en 1997 se lleva a cabo la tercera Conferencia de las Partes de la CMNUCC en Kyoto, Japón, con la misión de elaborar el documento que determinara de manera más concreta el objetivo de la CMNUCC, surgiendo así el Protocolo de Kyoto de la CMNUCC en el que se establecen porcentajes específicos de reducción para cada país obligado a ello.

El Protocolo de Kyoto es también un documento jurídicamente vinculante que se integra por un preámbulo, 28 artículos y 2 anexos (A y B). El Anexo A del Protocolo de Kyoto determina los GEI a reducir, estos son: dióxido de carbono (CO₂), metano (CH₄), óxido nitroso (N₂O), perfluorocarbonos, hidrofluorocarbonos y hexafluoruro de azufre (F₆S). Por su parte, el Anexo B determina compromisos de reducción (determinados en porcentaje) para cada país en desarrollo que forma Parte del Anexo I de la CMNUCC.

El objetivo del protocolo consiste en que las partes incluidas en el anexo I se asegurarán, individual o conjuntamente, de que sus emisiones antropógenas agregadas en dióxido de carbono equivalente, de los gases de efecto invernadero enumerados en el anexo A no excedan de las cantidades atribuidas a ellas, calculadas en función de los compromisos cuantificados de limitación y reducción de las emisiones consignados para ellas en el Anexo B con miras a reducir las emisiones de esos gases a un nivel inferior no menos de 5% al de 1990 en el periodo compromiso comprendido entre el 2008 y el 2012⁴⁵.

Para facilitar el cumplimiento de su objetivo de reducción, el Protocolo de Kyoto establece una serie de instrumentos, estos son los denominados mecanismos flexibles y son 3:

4. Mecanismos de Aplicación Conjunta. Mediante estos mecanismos un país Anexo I de la CMNUCC puede vender o adquirir de otro país Anexo I, emisiones reducidas resultado de proyectos con dicho objetivo.

5. Mecanismos de Desarrollo Limpio (MDL). Por medio de un MDL un país Anexo I de la CMNUCC puede contabilizar como reducción de emisiones aquellas reducidas mediante la implementación de proyectos con dicho objetivo, en países en desarrollo o no Anexo I.

6. Comercio de Carbono. Se trata de operaciones de comercio de los derechos de emisión.

Si bien, como ya se señaló, México no tiene compromisos de reducción de emisiones, por no ser país Anexo I, lo cierto es que contribuye de manera importante en la generación de GEI. Tan sólo en 2010 se estimó que México generó 748,252.2 gigagramos (Gg) de dióxido de carbono equivalente (CO₂e)⁴⁶.

Acuerdo de París

El Acuerdo de París por primera vez reúne a todas las naciones en una causa común para emprender esfuerzos ambiciosos para combatir el cambio climático y adaptarse a sus efectos, con un mayor apoyo para ayudar a los países en desarrollo a hacerlo. Como tal, traza un nuevo curso en el esfuerzo climático global.

El objetivo central del Acuerdo de París es fortalecer la respuesta global a la amenaza del cambio climático manteniendo un aumento de la temperatura global este siglo muy por debajo de los 2 grados centígrados por encima de los niveles preindustriales y continuar los esfuerzos para limitar el aumento de la temperatura hasta 1,5 grados centígrados. Además, el acuerdo tiene como objetivo fortalecer la capacidad de los países para hacer frente a los impactos del cambio climático. Para alcanzar estos ambiciosos objetivos, se establecerán flujos financieros apropiados, un nuevo marco tecnológico y un mejor marco de creación de capacidades, apoyando así la acción de los países en desarrollo y los países más vulnerables, de conformidad con sus propios objetivos nacionales. El Acuerdo también prevé una mayor transparencia de las acciones y el apoyo a través de un marco de transparencia más sólido.

El Acuerdo de París entró en vigor el 4 de noviembre de 2016, treinta días después de la fecha en que al menos 55 Partes en el Convenio hayan contabilizado en total al menos un 55% del total de las emisiones mundiales de gases de efecto invernadero han depositado sus instrumentos de ratificación, aceptación, aprobación o adhesión con el Depositario.

Agenda 2030

El 25 de septiembre de 2015 más de 150 líderes mundiales asistieron a la Cumbre de las Naciones Unidas sobre el Desarrollo Sostenible en Nueva York con el fin de aprobar la Agenda para el Desarrollo Sostenible. El documento final, titulado "Transformar Nuestro Mundo: la Agenda 2030 para el Desarrollo Sostenible", fue adoptado por los 193 Estados Miembros de las Naciones Unidas. Dicho documento incluye los 17 Objetivos del Desarrollo Sostenible cuyo objetivo poner fin a la pobreza, luchar contra la desigualdad y la injusticia, y hacer frente al cambio climático sin que nadie quede rezagado para el 2030.

⁴⁵ En la Conferencia de las Partes 17, celebrada en Durban en 2011, se llegó al acuerdo de prolongar la vigencia del Protocolo de Kyoto al 2015, año en que deberá adoptarse un nuevo acuerdo para reducir las emisiones de GEI.

⁴⁶ Inventario Nacional de Emisiones de Gases de Efecto Invernadero.

Este nuevo marco de desarrollo da una oportunidad para el Sistema de las Naciones Unidas, a nivel mundial y en México, de focalizar nuestra cooperación y programación, de seguir abogando y promoviendo el tema de inclusión y equidad en un marco de derechos, de construir más ciudadanía para las y los mexicanos en este país.

Contribuciones Previstas y Determinadas a Nivel Nacional

El Acuerdo de París requiere que todas las Partes hagan su mejor esfuerzo a través de reportes de las Contribuciones determinadas a nivel nacional (NDC) y que se fortalezcan estos esfuerzos en los próximos años. Esto incluye los requisitos que todas las Partes informan regularmente sobre sus emisiones y sobre sus esfuerzos de implementación.

Es por lo anterior, que el papel de México en la lucha contra el cambio climático es representativo, no sólo por la cantidad de emisiones que genera, sino por los efectos que podría sufrir como consecuencia del cambio climático. De igual forma, al ser un país no Anexo I, en él se pueden llevar a cabo la ejecución o implementación de proyectos con objetivos de reducción por parte de países desarrollados.

En este sentido, y para dar cumplimiento a las obligaciones que México adquirió en términos de la CMNUCC, se ha realizado lo siguiente:

- Comunicaciones Nacionales.- A la fecha se han emitido seis Comunicaciones Nacionales.
- Inventario Nacional de Emisiones de GEI.- Recientemente se actualizó en mayo de 2018.
- Promoción y apoyo al desarrollo, la aplicación y la difusión de tecnologías, prácticas y procesos que controlen, reduzcan o prevengan las emisiones antropógenas de GEI en todos los sectores pertinentes, entre ellos la energía, el transporte, la industria, la agricultura, la silvicultura y la gestión de desechos.

Comunicaciones Nacionales

Son informes periódicos sobre los avances del país sobre el Cambio Climático. En las Comunicaciones Nacionales se reportan las acciones del país en cuanto a temas de mitigación, adaptación, financiamiento, investigación y/o educación respecto al cambio climático.

Asimismo, para coordinar las acciones de cambio climático, México creó en 2005 la Comisión Intersecretarial de Cambio Climático (CICC), la cual elaboró la primera Estrategia Nacional de Cambio Climático (ENACC) en 2007, a través de la cual se publicó el Programa Especial de Cambio Climático 2008–2012 (PECC). En el mismo año se iniciaron los esfuerzos de las diferentes Entidades Federativas para realizar sus Programas Estatales de Acción ante el Cambio Climático (PEACC) es importante mencionar que en junio de 2012 se publicó la Ley General de Cambio Climático, segunda en su tipo a nivel mundial después de Inglaterra, que establece las atribuciones federales, estatales y municipales en materia de Cambio Climático.

En 2013 se emitió la nueva Estrategia Nacional de Cambio Climático, y se publicó en noviembre de 2014 el Programa Especial de Cambio Climático 2013-2018.

A nivel estatal el Programa Estatal de Acciones Ante el Cambio Climático (PEACCMor) es el instrumento marco de planeación que establece las bases conceptuales y científicas, así como el marco de acción que permiten integrar y fomentar la participación de los sectores público y privado, además de la sociedad civil en el diseño de estrategias de mitigación de emisiones de GEI y adaptación frente a los impactos del cambio climático.

En este sentido, es que se considera importante también la participación y colaboración de los municipios en la reducción de emisiones de GEI, pues éstos además de contribuir en la generación de gases, son vulnerables a los efectos del cambio climático.

2.3 Plan de Acción Climática Municipal

El Plan de Acción Climática Municipal (PACMUN) es un proyecto impulsado en México por ICLEI-Gobiernos Locales por la Sustentabilidad y financiado por la Embajada Británica en México, el cual cuenta con el respaldo técnico del Instituto Nacional de Ecología y Cambio Climático (INECC) de la Secretaría de Medio Ambiente y Recursos Naturales (SEMARNAT).

El PACMUN busca orientar las políticas públicas municipales en materia de mitigación y adaptación de los municipios ante los efectos del cambio climático. Adicionalmente, con su desarrollo se fomenta la creación de capacidades de los diversos actores de los municipios, se busca conocer el grado de vulnerabilidad local producto de cambios en el clima, así como encontrar soluciones innovadoras y efectivas a los problemas de gestión ambiental para reducir las emisiones de GEI.

A continuación se presenta el diagrama de flujo de elaboración del PACMUN:



Figura 2.1. Diagrama de flujo de proceso de elaboración del PACMUN

2.3.1. Beneficios de participar en el PACMUN

El municipio como participante del proyecto PACMUN, obtuvo la creación de capacidades sobre las causas del cambio climático, sus impactos en los diferentes sectores productivos que traen como consecuencia una repercusión en la calidad de vida de la población, comprendiendo que las decisiones en el nivel municipal pueden contribuir a la solución de este problema mundial.

A partir del análisis del presente documento, fue posible establecer medidas enfocadas a la reducción de emisiones de GEI, así como otras que pretenden la adaptación de la población a los efectos del cambio climático. Este conjunto de acciones, han traído consigo los siguientes beneficios al municipio:

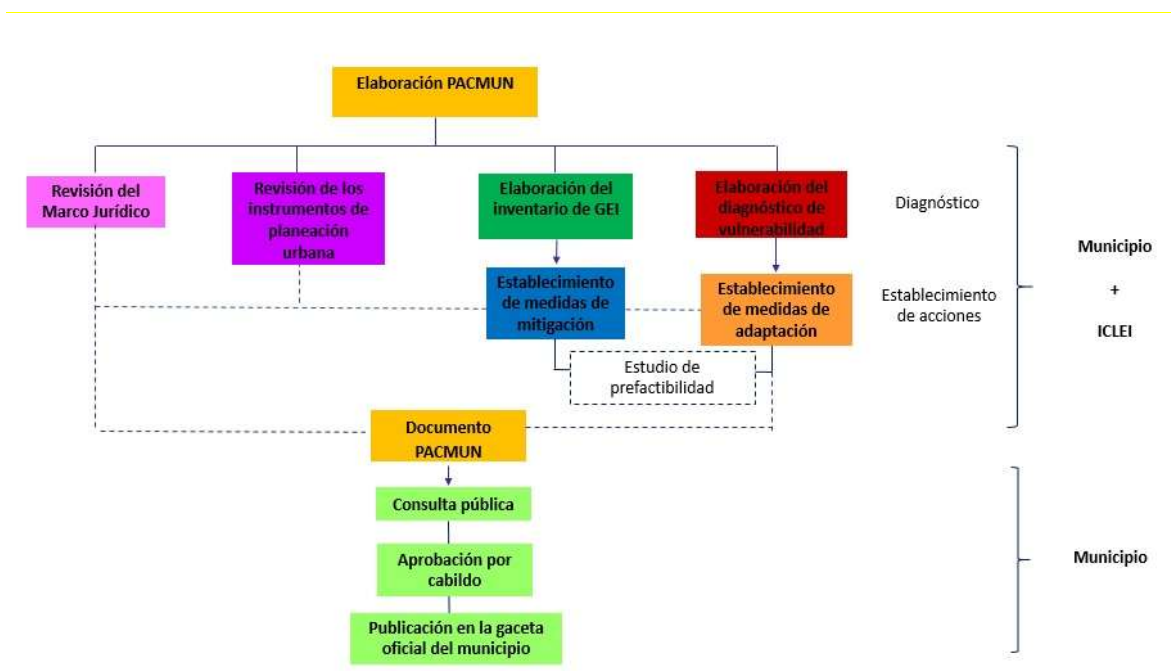
- Contar con un diagnóstico general de las emisiones de GEI del municipio en diversos sectores, permitió la elaboración del inventario municipal de emisiones.
- Identificar los sectores a los que se deben enfocar las medidas de mitigación.
- Contar con un diagnóstico de la vulnerabilidad actual del municipio.
- Establecer de medidas de adaptación a los impactos del cambio climático.
- Identificar los posibles beneficios económicos, como resultado de la implementación de algunas medidas de mitigación.

Adicionalmente, por medio del proyecto PACMUN en México se podrán establecer relaciones estratégicas o alianzas entre los municipios participantes, organismos y asociaciones nacionales e internacionales, y gobiernos locales.

Es importante señalar que la metodología usada es la sugerida por ICLEI-Gobiernos Locales por la Sustentabilidad Oficina México, la cual fue sintetizada y adaptada a las características municipales a partir de documentos y experiencias de diversos organismos internacionales como el IPCC, ICLEI Canadá, y nacionales como los Planes Estatales de Acción Climática (PEACC), y Comunicaciones Nacionales, y un aporte importante derivado del PEACCMOR.

3. Marco Jurídico

El marco jurídico en el que se fundamenta la elaboración e implementación del Plan de Acción Climática Municipal (PACMUN), se refiere al conjunto de disposiciones jurídicas que facultan a los municipios para que puedan realizar y/o regular diversas acciones debidamente fundamentadas que ayuden a combatir el cambio climático, constituyéndose así en un instrumento que determine objetivos de mitigación, y que a la vez permita la adaptación ante los efectos del cambio climático dentro del municipio.

Es así que el presente Plan de Acción Climática Municipal constituye el medio por el cual se pretende plasmar la política ambiental con el objetivo de reducir emisiones de gases de efecto invernadero, así como contribuir en la adaptación de la población a fin de hacerla menos vulnerable a los efectos del cambio climático.

3.1. Facultades municipales que le permiten implementar acciones en materia de cambio climático

La actuación municipal en materia de cambio climático encuentra su fundamento en ordenamientos jurídicos en los tres niveles de gobierno: Federal, Estatal y Municipal. De manera general estos cuerpos legales son:

d) Disposiciones de carácter Federal

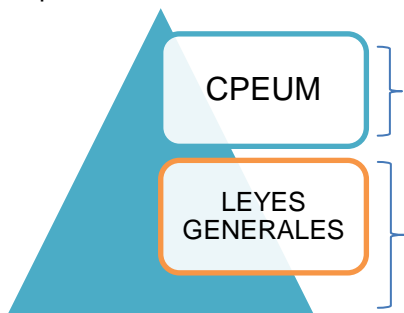

- Constitución Política de los Estados Unidos Mexicanos
- Ley General del Equilibrio Ecológico y la Protección al Ambiente
- Ley General de Cambio Climático
- Ley General de Desarrollo Forestal Sustentable
- Ley General para la Prevención y Gestión Integral de los Residuos
- Ley General de Vida Silvestre
- Ley General de Asentamientos Humanos
- Ley General de Protección Civil

e) Disposiciones de carácter Estatal

- Constitución Política del Estado
- Ley Ambiental Estatal
- Ley de Planeación para el Estado y Municipios
- Ley Orgánica Municipal
- Otras relacionadas con el tema

f) Disposiciones de carácter Municipal

- Reglamentos, bandos y/u ordenanzas ambientales

A continuación se señala el contenido de estas leyes que permiten que los municipios puedan llevar a cabo acciones en materia de cambio climático.

3.2 En el Ámbito Federal

Constitución Política de los Estados Unidos Mexicanos

La Constitución Política de los Estados Unidos Mexicanos (CPEUM)⁴⁷, es el principal cuerpo legal de nuestro país. En él se reconocen los diversos derechos que tiene toda persona, y se establece la forma de organización y funcionamiento del mismo.

El marco legal ambiental, así como toda actuación en la materia, tiene fundamento justo en la CPEUM, siendo de primordial referencia el artículo 4 constitucional, el cual reconoce el derecho humano de todos a un medio ambiente sano para su desarrollo y bienestar, siendo obligación del Estado mexicano garantizar el goce de dicho derecho.

En este sentido, el artículo 1 de la CPEUM señala que todas las autoridades, en el ámbito de sus competencias, tienen la obligación de promover, respetar, proteger y garantizar los derechos humanos, de forma que los municipios también deben contribuir a promover, respetar, proteger y garantizar el derecho a un medio ambiente sano.

Con base en esta y otras disposiciones constitucionales, es que se fundamentan las actuaciones de los tres niveles de gobierno, así como una serie de leyes que constituyen el marco jurídico del tema ambiental.

El artículo 73, es otro de los artículos constitucionales base en materia de protección ambiental. En México la materia ambiental se aborda a través del principio de concurrencia establecido en la CPEUM, al señalar que:

"El Congreso tiene la facultad para expedir leyes que establezcan la concurrencia del gobierno federal, de los gobiernos de los estados y de los municipios, en el ámbito de sus respectivas competencias, en materia de protección al ambiente y de preservación y restauración del equilibrio ecológico".

Lo anterior significa que los tres niveles de gobierno (Federal, Estatal y Municipal) intervienen en la protección del medio ambiente en la medida que así lo determinen las diversas leyes generales, de modo que, dependiendo del sector ambiental a proteger (agua, suelo, biodiversidad, residuos, atmósfera, etc.) o del tipo de actividad a realizar (industrial, comercial, etc.), la competencia residirá en el ámbito federal, estatal o municipal, por lo que una misma actividad o sector puede verse regulado por normas procedentes de los tres niveles de gobierno.

Esta atribución con la que cuenta el Congreso de la Unión es la que ha dado origen a la expedición de las denominadas Leyes Generales o marco. En materia ambiental se tienen las siguientes leyes:

⁴⁷ Publicada en el Diario Oficial de la Federación el 5 de febrero de 1917. Última reforma publicada el 8 de octubre de 2013.



Asimismo, existen otras leyes generales con incidencia en temas ambientales que también facultan a los municipios, tales como la Ley General de Asentamientos Humanos, la Ley General de Protección Civil y la Ley General de Pesca y Acuicultura Sustentable, aunque cabe señalar que estas se expiden con fundamento en el artículo 73 fracciones XXIX-C, XXIX-I, y XXIX-L, respectivamente⁴⁸.

Finalmente, se debe señalar que el artículo 115 constitucional, determina como base de la división territorial de los Estados al Municipio, por tanto es el nivel más cercano a la población. Adicionalmente señala las bases para su organización y funcionamiento, pero también establece temas de competencia municipal, algunos de los cuales se encuentran vinculadas directamente con la atención de temas ambientales prioritarios, que a su vez se encuentran ligados al tema de cambio climático, tal y como lo son los temas de residuos sólidos o las aguas residuales.

Expresamente el artículo 115 en su base tercera, determina que:

“Los Municipios tendrán a su cargo las funciones y servicios públicos siguientes:

d) Agua potable, drenaje, alcantarillado, tratamiento y disposición de sus aguas residuales.

e) Alumbrado público.

f) Limpia, recolección, traslado, tratamiento y disposición final de residuos.

(...)

g) Calles, parques y jardines y su equipamiento”.

Asimismo, la base V del mismo artículo 115 establece que corresponde a los municipios:

“(...)

- Formular, aprobar y administrar la zonificación y planes de desarrollo urbano municipal.

- Participar en la creación y administración de sus reservas territoriales.

- Participar en la formulación de planes de desarrollo regional.

- Autorizar, controlar y vigilar la utilización del suelo.

- Intervenir en la regularización de la tenencia de la tierra urbana.

- Otorgar licencias y permisos para construcciones.

- Participar en la creación y administración de zonas de reservas ecológicas y en la elaboración y aplicación de programas de ordenamiento en esta materia.

- Intervenir en la formulación y aplicación de programas de transporte público de pasajeros cuando aquellos afecten su ámbito territorial. (...)

Como se puede observar, el municipio en términos de la CPEUM, tiene a su cargo una serie de servicios y funciones que sin lugar a dudas se encuentran ligados con el tema ambiental, por lo que su correcto ejercicio permitirá contribuir en la protección ambiental del territorio municipal, pero también en la reducción de gases de efecto invernadero, así como en una mejor condición de la población para no verse afectados por los efectos del cambio climático. Estas funciones se ven fortalecidas con el resto de atribuciones que le otorgan otras leyes a los municipios.

Ley General del Equilibrio Ecológico y la Protección al Ambiente

Es una ley⁴⁹ (LGEEPA) cuyo objetivo consiste en sentar las bases, para entre otras cuestiones, garantizar el derecho de toda persona a vivir en un medio ambiente adecuado para su desarrollo, salud y bienestar; la preservación, la restauración y el mejoramiento del ambiente; así como para el ejercicio de las atribuciones que en materia ambiental corresponde a la Federación, los Estados, el Distrito Federal y los Municipios, bajo el principio de concurrencia previsto en el artículo 73 fracción XXIX-G de la Constitución.

⁴⁸ Las referidas fracciones establecen como atribución del Congreso de la Unión expedir las leyes que establezcan la concurrencia del Gobierno Federal, de los Estados y de los Municipios, en el ámbito de sus respectivas competencias, en materia de asentamientos humanos, protección civil, así como de pesca y acuicultura.

⁴⁹ Publicada en el Diario Oficial de la Federación el 28 de enero de 1988. Última reforma el 11 de noviembre de 2013.

En este tenor, es el artículo 8 de la LGEEPA el que establece cuáles son las atribuciones de los municipios. Entre ellas destacan las siguientes:

- La formulación, conducción y evaluación de la política ambiental municipal.
- La aplicación de los instrumentos de política ambiental previstos en las leyes locales en la materia y la preservación y restauración del equilibrio ecológico y la protección al ambiente en bienes y zonas de jurisdicción municipal, en las materias que no estén expresamente atribuidas a la Federación o a los Estados.
- La aplicación de las disposiciones jurídicas en materia de prevención y control de la contaminación atmosférica generada por fuentes fijas que funcionen como establecimientos mercantiles o de servicios, así como de emisiones de contaminantes a la atmósfera provenientes de fuentes móviles que no sean consideradas de jurisdicción federal, con la participación que de acuerdo con la legislación estatal corresponda al gobierno del estado.
- La aplicación de las disposiciones jurídicas relativas a la prevención y control de los efectos sobre el ambiente ocasionados por la generación, transporte, almacenamiento, manejo, tratamiento y disposición final de los residuos sólidos e industriales que no estén considerados como peligrosos.
- La creación y administración de zonas de preservación ecológica de los centros de población, parques urbanos, jardines públicos y demás áreas análogas previstas por la legislación local.
- La aplicación de las disposiciones jurídicas en materia de prevención y control de la contaminación de las aguas que se descarguen en los sistemas de drenaje y alcantarillado de los centros de población, así como de las aguas nacionales que tengan asignadas, con la participación que conforme a la legislación local en la materia corresponda a los gobiernos de los estados.
- La participación en emergencias y contingencias ambientales conforme a las políticas y programas de protección civil que al efecto se establezcan.
- La vigilancia del cumplimiento de las normas oficiales mexicanas expedidas por la Federación, en las materias y supuestos a que se refieren a determinadas materias⁵⁰.
- La formulación, ejecución y evaluación del programa municipal de protección al ambiente

Cabe adicionar que la LGEEPA establece en su artículo 23 fracción X que las diversas autoridades, entre ellas las municipales, en la esfera de su competencia, deberán de evitar los asentamientos humanos en zonas donde las poblaciones se expongan al riesgo de desastres por impactos adversos del cambio climático.

De esta forma, como se puede observar, la LGEEPA faculta a los municipios a actuar en temas directamente relacionados con el cambio climático, lo que da pauta a que a través del ejercicio de estas atribuciones, vinculadas a las que ya específicamente les otorga la Ley General de Cambio Climático, estos puedan actuar en la materia.

Ley General de Cambio Climático

La Ley General de Cambio Climático (LGCC) que fue publicada en el DOF el 6 de junio de 2012 tiene diversos objetivos, entre los cuales se encuentran garantizar el derecho a un medio ambiente sano, así como establecer la concurrencia de facultades de la federación, las entidades federativas y los municipios en la elaboración y aplicación de políticas públicas para la adaptación al cambio climático y la mitigación de emisiones de gases y compuestos de efecto invernadero.

El artículo 9 de la LGCC es el que determina las competencias municipales para el tema de cambio climático, correspondiéndole:

- Formular, conducir y evaluar la política municipal en materia de cambio climático en concordancia con la política nacional y estatal.
- Formular e instrumentar políticas y acciones para enfrentar al cambio climático en congruencia con el Plan Nacional de Desarrollo, la Estrategia Nacional, el Programa, el Programa Estatal en Materia de Cambio Climático y con las leyes aplicables, en las siguientes materias:
 - a. Prestación del servicio de agua potable y saneamiento.
 - b. Ordenamiento ecológico local y desarrollo urbano.
 - c. Recursos naturales y protección al ambiente de su competencia.
 - d. Protección civil.
 - e. Manejo de residuos sólidos municipales.
 - f. Transporte público de pasajeros eficiente y sustentable en su ámbito jurisdiccional.
- Fomentar la investigación científica y tecnológica, el desarrollo, transferencia y despliegue de tecnologías, equipos y procesos para la mitigación y adaptación al cambio climático.
- Desarrollar estrategias, programas y proyectos integrales de mitigación al cambio climático para impulsar el transporte eficiente y sustentable, público y privado.
- Realizar campañas de educación e información, en coordinación con el gobierno estatal y federal, para sensibilizar a la población sobre los efectos adversos del cambio climático.

⁵⁰ En materias de contaminación atmosférica, residuos, ruido, vibraciones, energía térmica, radiaciones electromagnéticas y lumínica y olores y aguas residuales.

- Promover el fortalecimiento de capacidades institucionales y sectoriales para la mitigación y adaptación.
- Participar en el diseño y aplicación de incentivos que promuevan acciones para el cumplimiento del objeto de la ley.

- Coadyuvar con las autoridades federales y estatales en la instrumentación de la Estrategia Nacional y el Programa Estatal de Acciones ante el Cambio Climático de Morelos.

- Gestionar y administrar recursos para ejecutar acciones de adaptación y mitigación ante el cambio climático.
- Elaborar e integrar, en colaboración con el Instituto Nacional de Cambio Climático (INECC), la información de las categorías de fuentes emisoras que se originan en su territorio, para su incorporación al Inventario Nacional de Emisiones, conforme a los criterios e indicadores elaborados por la federación en la materia.

Adicionalmente, el artículo 28 establece que los municipios, en el ámbito de sus competencias, deberán ejecutar acciones para la adaptación en la elaboración de sus programas en las materias de:

- Gestión integral del riesgo
- Recursos hídricos
- Agricultura, ganadería, silvicultura, pesca y acuicultura
- Ecosistemas y biodiversidad
- Energía, industrias y servicios
- Ordenamiento Ecológico del Territorio, asentamientos humanos y desarrollo urbano
- Salubridad general e infraestructura de salud pública.

Por su parte, en el artículo 30 señala que en el ámbito de sus competencias, los municipios, implementarán acciones para la adaptación consistentes entre otras en:

- Elaboración y publicación del Atlas de Riesgo.
- Elaboración de planes de desarrollo urbano, reglamentos de construcción y de ordenamiento territorial considerando el Atlas de Riesgo.

- Establecer planes de protección y contingencia ambientales.
- Elaborar e implementar programas de fortalecimiento de capacidades que incluyan medidas que promuevan la capacitación, educación, acceso a la información y comunicación a la población.

- La producción bajo condiciones de prácticas de agricultura sustentable y prácticas sustentables de ganadería, silvicultura, pesca y acuicultura.

- Impulsar la adopción de prácticas sustentables de manejo agropecuario forestal, de recursos pesqueros y acuícolas.

Adicionalmente, por lo que es de importancia para los Municipios en el tema de adaptación, destaca el contenido del artículo transitorio tercero, el cual establece las siguientes metas aspiracionales:

3. Todos los municipios deberán establecer un Programa a fin de que antes de que finalice el año 2013 se integren y publiquen sus correspondientes atlas locales de riesgo de los asentamientos humanos más vulnerables ante el cambio climático.

4. Para aquellos municipios más vulnerables⁵¹ al cambio climático deberán contar con un programa de desarrollo urbano que considere los efectos del cambio climático.

Por lo que respecta al tema de mitigación, el artículo 34 establece que los municipios, en el ámbito de su competencia, promoverán el diseño y elaboración de políticas y acciones de mitigación, considerando lo siguiente:

- Fomento de prácticas de eficiencia energética
- Expedir disposiciones jurídicas y elaborar políticas para la construcción de edificaciones sustentables
- Promover la inversión en la construcción de ciclovías o infraestructura de transporte no motorizado
- Diseño de programas de movilidad sustentable
- Fortalecer el combate de incendios forestales y promover e incentivar la reducción gradual de caña de azúcar y de prácticas de roza, tumba y quema.

- Desarrollar acciones y promover el desarrollo y la instalación de infraestructura para minimizar y valorizar los residuos.

Otras Leyes ambientales

Como ya se mencionó el artículo 73 fracción XXIX-G, establece que a través de la concurrencia ambiental, los tres niveles de gobierno pueden incidir en temas protección ambiental. Es así que además de la LGEEPA y la LGCC, existen otras leyes que facultan a los municipios a actuar en temas o sectores ambientales específicos, estas son:

- Ley General de Prevención y Gestión Integral de los Residuos
- Ley General de Vida Silvestre
- Ley General de Desarrollo Forestal Sustentable

⁵¹ La Estrategia Nacional de Cambio Climático señala que los resultados muestran que de los 2,456 municipios del país, existen 1,385 clasificados en la categoría de alto riesgo de desastre, es decir aquellos que tienen alta vulnerabilidad y alto riesgo de ocurrencia de eventos climáticos.

Estas leyes tienen entre sus objetivos contribuir a garantizar el derecho a un medio ambiente sano, pero también propiciar el desarrollo sustentable de nuestro país a través de la participación de los tres niveles de gobierno.

En este sentido se tiene lo siguiente, en cuanto a las atribuciones generales de los municipios en su relación con la vinculación al tema del cambio climático, se tiene lo siguiente:

Ley General para la Prevención y Gestión Integral de los Residuos (LGPGIR)⁵²

Leyes Generales

En su artículo 10 establece que los municipios tienen a su cargo las funciones de manejo integral de residuos sólidos urbanos, que consisten en la recolección, traslado, tratamiento, y su disposición final. Cabe señalar que los lineamientos básicos para que ejerzan sus atribuciones en la materia se encuentran contenido en el Título Sexto de la Ley. Adicionalmente, los municipios deberán considerar lo que cada Ley estatal en la materia establezca.

Ley General de Vida Silvestre (LGVS)⁵³

Las atribuciones que corresponden en la materia a los municipios son mínimas, de hecho las tendrán en tanto las leyes estatales así lo establezcan. En este sentido, el artículo 15 señala que los municipios ejercerán las atribuciones que les otorguen las leyes estatales en el ámbito de sus competencias, así como aquellas que les sean transferidas por las Entidades Federativas, mediante acuerdos o convenios de coordinación, o bien con la Federación, en términos del artículo 11, el cual determina que la Federación, podrá suscribir convenios o acuerdos de coordinación, con el objeto de que los gobiernos del Distrito Federal o de los Estados, con la participación, en su caso, de sus Municipios, asuman únicamente las facultades expresamente señaladas en dicho artículo. De modo que para conocer las facultades municipales en materia de vida silvestre habrá que analizar la ley estatal correspondiente y, en su caso, los convenios de coordinación.

Ley General de Desarrollo Forestal Sustentable⁵⁴

Es el artículo 15 el que establece qué corresponde a los municipios, sin embargo, si las atribuciones en la materia se comparan con las que se otorgan a la federación y los estados, se podrá observar que las que tienen los municipios son las mínimas. La mayoría de ellas se encuentran encaminadas a apoyar a la federación.

Adicionalmente, pero expedidas con fundamento en el artículo 73 fracciones C, I, L, existen otras leyes que inciden en el tema ambiental y de cambio climático, tal y como:

- Ley General de Pesca y Acuicultura Sustentable
- Ley General de Asentamientos Humanos
- Ley General de Protección Civil

Estas leyes señalan para los municipios, lo siguiente:

Ley General de Pesca y Acuicultura Sustentable⁵⁵

Leyes Generales

En su artículo 14 establece las facultades, municipales, entre las cuales se encuentran:

- Promover mecanismos de participación pública en el manejo y conservación de los recursos pesqueros y acuícolas.
- Proponer a través del Consejo Estatal de Pesca y Acuicultura, métodos y medidas para la conservación de los recursos pesqueros y la repoblación de las áreas de pesca;
- Participar en la formulación de los programas de ordenamiento pesquero y acuícola;
- Promover y fomentar la actividad acuícola, en armonía con la preservación del ambiente y la conservación de la biodiversidad.

Ley General de Asentamientos Humanos⁵⁶

Su objeto consiste en la ordenación y regulación de los

⁵² Publicada en el Diario Oficial de la Federación el 8 de octubre de 2003. Última reforma publicada el 5 de noviembre de 2013.

⁵³ Publicada en el Diario Oficial de la Federación el 3 de julio de 2000. Última reforma publicada el 5 de noviembre de 2013.

⁵⁴ Publicada en el Diario Oficial de la Federación el 25 de febrero de 2003. Última reforma publicada el 7 de junio de 2013.

⁵⁵ Publicada en el Diario Oficial de la Federación el 24 de julio de 2007. Última reforma publicada el 7 de junio de 2012.

⁵⁶ Publicada en el Diario Oficial de la Federación el 21 de julio de 1993. Última reforma publicada el 9 de abril de 2012.

Ley General de Protección Civil⁵⁷

asentamientos humanos en el territorio nacional. Por lo que respecta a las atribuciones municipales destacan:

- Formular, aprobar, administrar y vigilar los planes o programas municipales de desarrollo urbano, de centros de población.
- Administrar la zonificación prevista en los planes o programas municipales de desarrollo urbano.
- Promover y realizar acciones e inversiones para la conservación, mejoramiento y crecimiento de los centros de población.

A diferencia del resto de leyes generales, esta no determina en algún artículo en específico las atribuciones de los municipios, pero sí encontramos a lo largo de su articulado diversas disposiciones de las que se desprende atribuciones para los municipios, tales como:

- Elaboración de programas de protección civil (artículo 37).
- Fomento a la cultura y la participación en materia de protección civil (artículo 41).
- Establecimiento de Unidades de Protección Civil (artículo 75).
- Elaboración de Atlas Municipales de Riesgo (artículo 83 y 86).
- Reubicación de Asentamientos Humanos (artículo 87)

Como se puede observar, ambos sectores, el de desarrollo urbano, así como el de protección civil, son indispensables en el tema de la lucha contra los efectos de cambio climático, en particular por el tema de vulnerabilidad y adaptación, de ahí su importancia.

3.3 En el Ámbito Estatal

Como bien se refirió en el apartado anterior, la distribución de competencias en materia ambiental sigue el principio de concurrencia ambiental, es por ello que se debe revisar lo que establece en cada caso la legislación ambiental estatal, a fin de conocer más a fondo las atribuciones con las que cuentan los Municipios en el Estado de Morelos.

A continuación haremos referencia a aquellas disposiciones estatales que concretamente facultan a los Estados a actuar en materia ambiental y de cambio climático.

Constitución Política del Estado Libre y Soberano de Morelos⁵⁸

En el Estado de Morelos el principal ordenamiento lo constituye la Constitución Política del Estado Libre y Soberano de Morelos. Por lo que respecta al tema ambiental, ésta señala la siguiente.

La Constitución del Estado contiene en el Título Cuarto, Capítulo VII denominado: De la Protección del Ambiente y del Equilibrio Ecológico, el artículo 85 E que establece: El Ejecutivo del Estado garantizará que el desarrollo en la entidad sea integral y sustentable, para este efecto, también garantizará la conservación del patrimonio natural del estado, la protección del ambiente y la preservación y restauración del equilibrio ecológico a que tienen derecho los habitantes del Estado.

El artículo 40 que establece las facultades del Congreso, comprende en su fracción L, la de expedir leyes en el ámbito de su competencia, en materia de protección al ambiente y de preservación y restauración del equilibrio ecológico; así como de protección civil, previendo la concurrencia y coordinación de los Municipios con el Gobierno del Estado y la Federación, por lo que hay que acudir a la ley de la materia para conocer más sobre las atribuciones municipales en la materia.

El artículo 70 por su parte determina entre las facultades del Gobernador del Estado la de conducir las acciones que conforme a la Ley y en concurrencia con los Municipios y el Gobierno Federal, deban realizarse en materia de protección del ambiente y de preservación y restauración del equilibrio ecológico.

Por lo que respecta a los municipios, el artículo 110 establece que de conformidad a lo dispuesto en el artículo 115 de la CPEUM, el Estado de Morelos adopta como base de su división territorial y de su organización política, jurídica, hacendaria y administrativa al Municipio libre.

En relación con las funciones que les corresponden a los municipios, es el artículo 114 bis el que establece que les corresponde, entre otros, las siguientes funciones y servicios públicos relacionados con el tema ambiental:

- Agua potable, drenaje, alcantarillado, tratamiento y disposición de sus aguas residuales.
- Alumbrado público.
- Limpia, recolección, traslado, tratamiento y disposición final de residuos.
- Calles, parques y jardines y su equipamiento.

⁵⁷ Publicada en el Diario Oficial de la Federación el 6 de junio de 2012.

⁵⁸ Publicada en el Periódico Oficial del Estado de Morelos el 16 de noviembre de 1930. Última reforma publicada el 11 de agosto de 2003

Como se puede observar, estas mismas funciones son las que ya la CPEUM establece como de competencia municipal, y son las que se encuentran vinculadas al tema ambiental.

En materia de uso de suelo, el artículo 116 de la Constitución del Estado señala que corresponde a éstos:

- Formular, aprobar y administrar la zonificación y planes de desarrollo municipal.
- Participar en la creación y administración de sus reservas territoriales.
- Participar en la formulación de los planes de desarrollo regional.
- Autorizar, controlar y vigilar la utilización del suelo, en el ámbito de su competencia, en sus jurisdicciones territoriales.
- Intervenir en la regularización de la tenencia de la tierra urbana.
- Participar en la creación y administración de zonas de reservas ecológicas y en la elaboración y aplicación de programas de ordenamiento en esta materia.
- Intervenir en la formulación y aplicación de programas de transporte público de pasajeros cuando aquellos afecten su ámbito municipal.

Leyes Locales

Entre las leyes estatales de interés se encuentran la Ley Orgánica Municipal y la Ley Equilibrio Ecológico y la Protección al Ambiente del Estado de Morelos.

Ley Orgánica Municipal⁵⁹ determina la forma de integración, organización del territorio, población, gobierno y administración pública de los Municipios del Estado. Por lo que es de interés al presente documento, esta ley determina en su artículo 38 que los Ayuntamientos tienen a su cargo el gobierno de sus respectivos municipios. Adicionalmente señala que los Municipios organizarán y reglamentarán la administración, funcionamiento, conservación y explotación de sus servicios públicos, tales como:

- Agua potable, drenaje, alcantarillado, tratamiento y disposición de sus aguas residuales
- Alumbrado público
- Limpia, recolección, traslado, tratamiento y disposición final de residuos
- Calles, parques, jardines y áreas recreativas y su equipamiento;

Como se puede observar, estas facultades son las que ya reconocen tanto la Constitución Federal, como la Constitución Estatal, así como otras leyes, como de competencia municipal.

La Ley del Equilibrio Ecológico y la Protección al Ambiente del Estado de Morelos (LPAEM)⁶⁰

Regula el tema ambiental en Morelos, establece en artículo 5 que el Gobierno Estatal y los Municipales ejercerán sus atribuciones en materia de aprovechamiento de los recursos naturales, de la preservación y restauración del equilibrio ecológico y la protección al ambiente, de conformidad con los artículos 25 párrafo sexto y 124 de la CPEUM y a la distribución de competencias previstas en la LGEEPA, la propia LPAEM y en otros ordenamientos legales sobre la materia.

En el tema del derecho a un medio ambiente sano y la obligación de las autoridades de garantizar dicho derecho, el mismo es considerado como un principio de política ambiental, como también lo es el hecho de que las diversas autoridades en los diferentes niveles de gobierno: federal, estatal y municipal, en forma conjunta con los particulares y con la sociedad organizada deben asumir la responsabilidad de la preservación y restauración del equilibrio ecológico y de la protección al ambiente.

Por lo que hace a las atribuciones de los municipios, es el artículo 8, el que las establece, encontrándose entre ellas, las siguientes:

- La formulación, conducción y evaluación de la política ambiental municipal.
- La preservación y restauración del equilibrio ecológico y la protección al ambiente en bienes y zonas de jurisdicción municipal.
- La autorización y regulación del funcionamiento de los sistemas de recolección, transporte, almacenamiento, manejo, reuso, tratamiento y disposición final de los residuos sólidos municipales.
- La aplicación de las disposiciones jurídicas en materia de prevención y control de la contaminación atmosférica generada por fuentes fijas que funcionen como establecimientos mercantiles o de servicios, de fuentes móviles que no sean consideradas de jurisdicción federal o de fuentes naturales y quemas.
- La prevención y control de la contaminación de las aguas federales que se tengan asignadas o concesionadas para la prestación de servicios públicos y de las que se descarguen en los sistemas de drenaje y alcantarillado de los centros de población.
- La implantación y operación de sistemas municipales de tratamiento de aguas residuales de conformidad con las Normas Oficiales Mexicanas.
- La formulación, aprobación, expedición, evaluación y modificación de los Programas de Ordenamiento Ecológico, así como el control y la vigilancia del uso y cambio de suelo establecidos en dichos programas.

⁵⁹ Publicada en el Periódico Oficial del Estado el 13 de agosto de 2013.

⁶⁰ Publicada en el Periódico Oficial del Estado el 22 de diciembre de 1999. Última reforma publicada el 21 de agosto del 2013.

- La creación y administración de zonas de preservación ecológica de los centros de población, parques urbanos, jardines públicos y demás áreas análogas descritas en la LGEEPA.

- La participación en emergencias y contingencias ambientales conforme a las políticas y programas de protección civil.

- La promoción de la participación de la sociedad en materia ambiental.

- La formulación y conducción de la política municipal de información y difusión en materia ambiental.

Adicionalmente, se determina en el artículo 13 la Ley que, cada ayuntamiento aprobará los principios, medios y fines de su política ambiental municipal que serán plasmados en sus respectivas disposiciones reglamentarias. Por otro lado, se establece que las medidas de protección del equilibrio ecológico y del ambiente que se instauren deben tener un componente de educación y de información a fin de que puedan ser utilizadas por la población y comunidad estudiantil (artículo 34).

En materia de asentamientos humanos establece criterios que deben observar tanto el propio Estado, como los diversos municipios de éste (artículo 36). Entre ellos se encuentran:

- El deber privilegiar el establecimiento de sistemas de transporte colectivo y otros medios de alta eficiencia energética y ambiental.

- En las construcciones habitacionales se deberá fomentar la incorporación de innovaciones tecnológicas ambientales tales como el uso de la energía solar, la utilización de letrinas o baños secos, la recuperación de agua de lluvia, así mismo, emplear para la construcción materiales apropiados a las condiciones regionales.

En materia de contaminación a la atmósfera, determina las fuentes fijas específicamente de competencia municipal (artículo 122), ellas son:

- Los hornos o mecanismos de incineración de residuos sólidos, siempre que por su naturaleza no corresponda su regulación a la Federación.

- Los hornos crematorios en los panteones o servicios funerarios y las instalaciones de los mismos.

- Las emisiones que se verifiquen por los trabajos de pavimentación de calles o en la realización de obras públicas o privadas de competencia municipal.

- Los restaurantes, panaderías, tortillerías, molinos de nixtamal y en general, toda clase de establecimientos que expendan, comercialicen, procesen o produzcan de cualquier manera, al mayoreo o menudeo, alimentos o bebidas al público, directa o indirectamente.

- Los hornos de producción de ladrillos, tabiques o similares y aquellos en los que se produzca cerámica de cualquier tipo.

- Los criaderos de todo tipo.

- Los talleres mecánicos automotrices, de hojalatería y pintura, vulcanizadoras y demás similares o conexos.

- Los fuegos artificiales en fiestas y celebraciones públicas, autorizadas por el municipio correspondiente.

- Los espectáculos públicos culturales, artísticos o deportivos de cualquier clase.

- Las instalaciones y establecimientos de cualquier clase en ferias populares.

- Las demás fuentes fijas que funcionen como establecimientos comerciales o de servicios al público, en los que se emitan olores, gases o partículas sólidas o líquidas a la atmósfera.

Estas son las fuentes sobre las que los municipios pueden actuar en materia de emisiones a la atmósfera.

Finalmente, en su artículo 129 reitera que corresponde a los municipios el control de la calidad de las descargas de aguas residuales a los sistemas de drenaje y alcantarillado; mientras que por lo que respecta al tema de contaminación del suelo, en su artículo 145 establece que, los municipios regularán diversos aspectos relacionados con el tema de residuos sólidos urbanos, tal y como la identificación de alternativas de reutilización y disposición final de residuos sólidos municipales incluyendo la elaboración de inventarios de los mismos y sus fuentes generadoras. Así también, el artículo 146 establece que las autoridades municipales promoverán programas de reuso y reciclaje de los residuos generados por su propia actividad, en todas las oficinas públicas de los órganos de gobierno municipales.

Lo anterior da las bases para que los municipios actúen dentro de sus competencias en diversos sectores ambientales que inciden en la generación de gases de efecto invernadero y por ende en el cambio climático.

Otra de las leyes estatales que incide en los municipios y el cambio climático, lo es la Ley de Asentamientos Humanos y Desarrollo Urbano⁶¹, misma que en su artículo 7 señala que entre otras, corresponde a los municipios:

- Formular, revisar, aprobar, administrar y ejecutar los programas municipales de desarrollo urbano y los que de éstos se deriven, su zonificación correspondiente.

- Promover y realizar acciones e inversiones que tiendan a conservar, mejorar y regular el crecimiento de los centros de población.

- Proponer las acciones para determinar los usos, destinos, reservas y provisiones del suelo, dentro de su jurisdicción municipal, a través de los programas de desarrollo urbano.

⁶¹ Publicado en el Periódico Oficial del Estado el 23 de agosto del año 2000.

Por lo que hace al tema de agua, se debe observar lo establecido en la Ley Estatal de Agua Potable⁶², la cual en su artículo 4 determina como una de sus atribuciones, planear y programar en el ámbito de la jurisdicción respectiva, así como estudiar, proyectar, presupuestar, construir, rehabilitar, ampliar, operar, administrar y mejorar tanto los sistemas de captación y conservación de agua, potable, conducción, almacenamiento y distribución de agua potable, como los sistemas de saneamiento, incluyendo el alcantarillado, tratamiento de aguas residuales, reuso de las mismas y manejo de lodos.

En este mismo sentido, el artículo 8 señala que las autoridades municipales promoverán el establecimiento de sistemas de agua potable y, en su caso, de tratamiento de aguas residuales y manejo de lodos, así como el fomento de sistemas alternos que sustituyan al alcantarillado sanitario, cuando éste no pueda construirse o no resulte rentable, y la realización de las acciones necesarias para conseguir y mantener un adecuado nivel de calidad de aguas.

En materia de desarrollo rural, la Ley de Desarrollo Rural Sustentable del Estado⁶³ indica en su artículo 72 que los gobiernos Federal, Estatal y Municipales, cuando así lo convengan con los productores, fomentarán el uso más pertinente de la tierra, con base en sus características y potencial productivo, así como las técnicas más adecuadas para la conservación y mejoramiento de las tierras, las cuencas y de las microcuencas. Asimismo, el artículo 81 establece que los gobiernos Estatal y Municipal, fomentarán el uso racional de los recursos naturales, privilegiando aquellos procesos y acciones que conserven o mejoren el ambiente, y desalentando todos aquellos que generen repercusión negativa y daños ecológicos.

Ley de Desarrollo Forestal Sustentable del Estado de Morelos⁶⁴

Fija que entre las atribuciones municipales se encuentran expedir las autorizaciones de licencias o permisos de uso del suelo, fusiones, divisiones, modificaciones, fraccionamiento de terrenos, régimen en condominio y conjuntos urbanos; promover la difusión de la cultura forestal en materia de prevención, combate y control de eventualidades en dicha materia; y, regular y controlar las reservas, usos y destinos de áreas y predios en los centros de población, así como vigilar que no se lleven a cabo acciones de urbanización que no estén previstas en los programas de desarrollo urbano legalmente aprobados o que contravengan las disposiciones de la presente Ley.

Por su parte el artículo 82 establece que los municipios deberán integrar, operar y mantener durante la época de estiaje, brigadas para el combate y control de incendios, así como la integración de grupos comunitarios voluntarios para la prevención, combate y control de los mismos; mientras que el artículo 99 contempla que los municipios, en el ámbito de su competencia, promoverán programas tendientes a la forestación y reforestación de los terrenos idóneos en el Estado y municipios, así como realizar actividades de monitoreo y evaluación a las forestaciones y reforestaciones.

Ley General de Protección Civil para el Estado⁶⁵

Señala que entre la obligación del Estado y Ayuntamientos, para reducir los riesgos sobre los agentes afectables y llevar a cabo acciones necesarias para la identificación y el reconocimiento de la vulnerabilidad de las zonas bajo su jurisdicción.

El artículo 13 contempla las atribuciones municipales en el tema, entre las cuales se encuentran:

- Promover la capacitación de los habitantes del municipio en materia de protección civil
- Realizar las acciones tendientes a proteger a las personas y a la sociedad en caso de grave riesgo provocado por agentes naturales o humanos.

Destaca, que el artículo 22 en su párrafo cuarto establece que la primera instancia de prevención y actuación especializada, corresponde a la autoridad municipal que conozca de la situación de emergencia, de ahí la importancia de que los municipios se encuentren preparados a fin de afrontar situaciones de emergencia.

Entre las obligaciones que impone la Ley a los municipios se encuentra establecer su Programa Municipal de Protección Civil, y como parte del mismo los Ayuntamientos deberán elaborar los atlas municipales de riesgo.

Por último, en su artículo 74 establece que los planes y acciones en materia de protección civil deberán priorizar la preservación, restauración y mejoramiento del ambiente.

3.4 Alineación con los instrumentos de Planeación Nacional y Estatal

El PACMUN será congruente con los mecanismos de Planeación del Desarrollo Municipal, Estatal y Nacional existentes e integrará a los mecanismos que actualmente operan, como son las políticas públicas, programas, proyectos y actividades relacionadas que se indican a continuación:

Plan Nacional de Desarrollo

Como ya se señaló, en términos de la CPEUM, es deber del Estado propiciar y planear un desarrollo sustentable. Es justo la Ley de Planeación la que establece entre otras cuestiones las bases y los principios que regirán la Planeación Nacional del Desarrollo.

⁶² Publicada en el Periódico Oficial del Estado el 26 de julio de 1995.

⁶³ Publicada en el Periódico Oficial del Estado el 4 de marzo del 2009.

⁶⁴ Publicada en el Periódico Oficial del Estado el 5 de diciembre del 2012.

⁶⁵ Publicada en el Periódico Oficial del Estado del 25 de agosto del 2010

En términos de esta Ley la Planeación Nacional de Desarrollo, consiste la ordenación racional y sistemática de acciones que, con base en el ejercicio de las atribuciones del Ejecutivo Federal en las diversas materias, incluida la de protección al ambiente y aprovechamiento racional de los recursos naturales, tiene como propósito la transformación de la realidad del país.

Con fundamento en esta Ley se emite el Plan Nacional de Desarrollo (PND), el cual se debe emitir dentro de los primeros seis meses de cada período constitucional presidencial.

El actual PND fue publicado el 20 de mayo de 2013. Este instrumento se estructura en cinco metas:

6. Un México en Paz.
7. México Incluyente.
8. Un México con Educación de Calidad.
9. Un México Próspero.
10. Un México con Responsabilidad Global.

Para alcanzar las referidas metas, se establecieron tres Estrategias Transversales:

5. Democratizar la Productividad.
6. Gobierno Cercano y Moderno.
7. Perspectiva de Género.

El tema ambiental fue incorporado en diversas de las metas. Sin embargo, en materia de cambio climático el PND fija una Estrategia concreta en la meta 4, objetivo 4.4. Impulsar y orientar un crecimiento verde incluyente y facilitador que preserve nuestro patrimonio natural al mismo tiempo que genere riqueza, competitividad y empleo. La estrategia corresponde al numeral 4.4.3, y consiste en fortalecer la política nacional de cambio climático y cuidado al medio ambiente para transitar hacia una economía competitiva, sustentable, resiliente y de bajo carbono.

Esta estrategia fija once líneas de acción en materia de cambio climático, estas son:

- | |
|---|
| <ul style="list-style-type: none"> • Ampliar la cobertura de infraestructura y programas ambientales que protejan la salud pública y garanticen la conservación de los ecosistemas y recursos naturales. |
| <ul style="list-style-type: none"> • Desarrollar las instituciones e instrumentos de política del Sistema Nacional de Cambio Climático. |
| <ul style="list-style-type: none"> • Acelerar el tránsito hacia un desarrollo bajo en carbono en los sectores productivos primarios, industriales y de la construcción, así como en los servicios urbanos, turísticos y de transporte. |
| <ul style="list-style-type: none"> • Promover el uso de sistemas y tecnologías avanzados, de alta eficiencia energética y de baja o nula generación de contaminantes o compuestos de efecto invernadero. |
| <ul style="list-style-type: none"> • Impulsar y fortalecer la cooperación regional e internacional en materia de cambio climático, biodiversidad y medio ambiente. |
| <ul style="list-style-type: none"> • Lograr un manejo integral de residuos sólidos, de manejo especial y también peligroso, que incluya el aprovechamiento de los materiales que resulten y minimice los riesgos a la población y al medio ambiente. |
| <ul style="list-style-type: none"> • Realizar investigación científica y tecnológica, generar información y desarrollar sistemas de información para diseñar políticas ambientales y de mitigación y adaptación al cambio climático. |
| <ul style="list-style-type: none"> • Lograr el ordenamiento ecológico del territorio en las regiones y circunscripciones políticas prioritarias y estratégicas, en especial en las zonas de mayor vulnerabilidad climática. |
| <ul style="list-style-type: none"> • Continuar con la incorporación de criterios de sustentabilidad y educación ambiental en el Sistema Educativo Nacional, y fortalecer la formación ambiental en sectores estratégicos |
| <ul style="list-style-type: none"> • Contribuir a mejorar la calidad del aire y reducir emisiones de compuestos de efecto invernadero mediante combustibles más eficientes, programas de movilidad sustentable y la eliminación de los apoyos ineficientes a los usuarios de los combustibles fósiles. |
| <ul style="list-style-type: none"> • Lograr un mejor monitoreo de la calidad del aire mediante una mayor calidad de los sistemas de monitoreo existentes y una mejor cobertura de ciudades. |

Como se puede observar la mayoría de las líneas de acción corresponden a temas de competencia federal, y únicamente algunas de ellas conllevan, inciden y/o permiten la participación de los municipios.

Por lo que hace al presente programa, el mismo no se contrapone a los objetivos del PND en materia de cambio climático.

Estrategia Nacional de Cambio Climático

Además de lo anterior, es importante mencionar que la LGCC contempla diversos instrumentos para el logro de sus objetivos. El artículo 58 señala que estos son:



Como los mismos guían los objetivos a nivel nacional, éstos deben ser considerados por los municipios a la hora de tomar decisiones en materia de cambio climático. Más adelante se señalan sus aspectos importantes.

La Estrategia Nacional de Cambio Climático (ENCC) en términos de la LGCC constituye el instrumento rector de la política nacional en el mediano y largo plazos para enfrentar los efectos del cambio climático y transitar hacia una economía competitiva, sustentable y de bajas emisiones de carbono. La primera ENCC fue publicada en 2007, mientras que la actual ENCC fue publicada en el Diario Oficial de la Federación el 3 de junio de 2013.

Por lo que resulta de interés al presente documento, destaca que en el alcance de la ENCC se establece que a nivel federal, será el Programa Especial de Cambio Climático el que definirá los objetivos sexenales y acciones específicas de mitigación y adaptación cada seis años, mientras señala que a nivel local, de acuerdo con lo dispuesto en la LGCC y en sus respectivos ámbitos de competencia, serán los programas de las entidades federativas en materia de cambio climático y los programas municipales de cambio climático, respecto a este último la propia ENACC lo considera un instrumento de política de cambio climático.

En relación con los objetivos que pretende lograr la ENCC, el mismo consiste en abatir emisiones en un 30% con respecto a la línea base al 2020, y al 2050, reducir emisiones a un 50% de las registradas en el año 2000. Lo anterior implica que al 2020 se deben haber reducido las emisiones anuales en alrededor de 288 MtCO₂e y al 2050 las emisiones totales deberán alcanzar un nivel máximo de 320 MtCO₂e.

Para lograr su objetivo, la ENCC define seis pilares de política nacional de cambio climático, tres ejes estratégicos en el tema de adaptación y cinco ejes estratégicos en materia de mitigación:

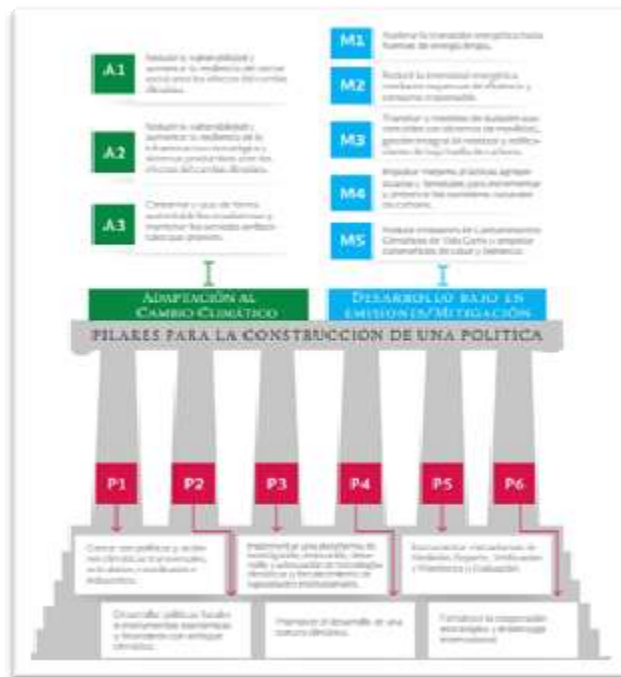

Al igual que el PND, la ENCC se centra en la esfera federal, sin embargo, por lo que es de interés en materia local, la ENCC señala lo siguiente: la adaptación debe realizarse a nivel local y por ello es importante considerar con mayor detalle las condiciones e impactos regionales e involucrar a estados y municipios en el desarrollo de planes locales de adaptación. Asimismo, señala que la federación está dotada de instrumentos que requieren escalarse a las realidades regionales, estatales y locales.

Lo anterior permite reiterar la importancia de la participación y el trabajo de los municipios del país en la atención del tema del cambio climático.

Programa Especial de Cambio Climático 2013-2018

El Programa Especial de Cambio Climático (PECC) es un instrumento por el cual se compromete a las dependencias del Gobierno Federal con objetivos, estrategias, metas y acciones nacionales en materia de mitigación y adaptación.

Plan Estatal de Desarrollo del Estado de Morelos 2013-2018

El Plan Estatal de Desarrollo del Estado de Morelos 2013-2018⁶⁶ dedica su Eje 4, denominado Morelos Verde y Sustentable, al tema ambiental. Con este Eje se pretende que el Estado se caracterice por promover mejores prácticas culturales, políticas públicas y uso extensivo de tecnologías que fomenten el respeto por el ambiente, el uso ordenado de agua, energías limpias y el reciclado de desechos sólidos.

Dicho eje en materia de cambio climático señala que La combinación del calentamiento global con procesos de desarrollo no sustentables como el crecimiento urbano desmedido y sin control, obliga a prestar atención al cuidado de acuíferos. En este sentido, establece una estrategia y diversas líneas de acción consistentes en:

Estrategia	
4.4.6	Establecer y operar el Programa Estatal de Cambio Climático.
Líneas de acción	
4.4.6.1	Definir lineamientos de mitigación y adaptación ante el Cambio Climático.
4.4.6.2	Analizar la vulnerabilidad y los escenarios del cambio climático.
4.4.6.3	Definir lineamientos de mitigación y adaptación ante el Cambio Climático.
4.4.6.4	Implementar el Programa Estatal de Cambio Climático.

Lo anterior es importante en tanto que, una vez que el Estado establezca ese Programa y sus objetivos y directrices en el tema de cambio climático, podrá fortalecerse la participación de los municipios del Estado, así como consolidar esfuerzos, sin embargo tampoco ello es requisito indispensable para la actuación de los municipios, mientras éstos no se contrapongan.

Ahora bien, otro de los temas que considera el Plan Estatal es el de los residuos sólidos, en los que establece la siguiente estrategia y líneas de acciones:

Estrategia	
4.3.2	Impulsar el manejo integral de los residuos sólidos.
Líneas de acción	
4.3.2.1	Clausurar los tiraderos a cielo abierto, conforme a la Norma NOM-083-SEMARNAT-2003.
4.3.2.2	Conformar el Organismo Operador Intermunicipal de las regiones.
4.3.2.3	Definir estrategias regionales para el manejo de residuos.
4.3.2.4	Construir plantas de separación y compostaje y estaciones de transferencia.
4.3.2.5	Ampliar la infraestructura de los rellenos sanitarios.

También se encuentra el ordenamiento ecológico del territorio, en el que la estrategia y las líneas de acción corresponden a:

⁶⁶ Publicado en el Periódico Oficial del Estado el 27 de marzo de 2013.

Estrategia	
4.4.2.	Actualizar los instrumentos de planeación y de ordenamiento territorial del Estado.
Líneas de acción	
4.4.2.1.	Actualizar, consensuar y publicar el Ordenamiento Ecológico del Territorio del estado de Morelos.
4.4.2.2.	Apoyar la elaboración democrática y el cumplimiento legal irrestricto de los Ordenamientos Ecológicos Municipales Territoriales.
4.4.2.3.	Planificar y reordenar las zonas urbanas.
4.4.2.4.	Ordenar y regular las zonas conurbadas intermunicipales e interestatales.
4.4.2.5.	Rescatar, conservar y proteger las áreas con valor ambiental.
4.4.2.6.	Regular el desarrollo urbano y las acciones de vivienda bajo parámetros de sustentabilidad.
4.4.2.7.	Evitar nuevos desarrollos inmobiliarios que pongan en peligro el entorno ambiental y la seguridad alimentaria.
4.4.2.8.	Crear la Estrategia Estatal de Restauración de Cuencas Hidrográficas.

En materia de alcantarillado, plasma como objetivo y sus correspondientes estrategias y líneas de acción:

Objetivo estratégico	
4.6.	Ampliar la cobertura de infraestructura básica de alcantarillado.
Estrategia	
4.6.1.	Incrementar la infraestructura de alcantarillado en las zonas con mayor rezago, así como en las zonas urbanas y rurales con alta densidad poblacional.
Líneas de acción	
4.6.1.1.	Construir sistemas de alcantarillado y de colectores que permitan la conducción de las aguas residuales a plantas de tratamiento.
4.6.1.2.	Desarrollar sistemas alternativos de saneamiento en aquellas localidades en las cuales por las propias condiciones físicas o tipo de suelo, no resulta financieramente viable la construcción de sistemas convencionales.

En materia de saneamiento, se fijaron el siguiente objetivo, estrategia y líneas de acción:

Objetivo estratégico	
4.7.	Ampliar la cobertura de infraestructura básica de saneamiento.
Estrategia	
4.7.1.	Coordinar la cooperación interinstitucional e implementar acciones y convenios con los tres niveles de gobierno para garantizar la operación de las plantas de tratamiento; desarrollando infraestructura para el saneamiento de las aguas residuales financieramente sustentables.
Líneas de acción	
4.7.1.1.	Mantener operando todas las plantas de tratamiento construidas en el estado.
4.7.1.2.	Aprovechar la máxima capacidad instalada para el saneamiento de las aguas residuales.
4.7.1.3.	Construir infraestructura de saneamiento en los sitios de mayor rezago.

En el tema de asentamientos humanos y riesgo, establece lo siguiente:

Objetivo estratégico	
4.10.	Disminuir la vulnerabilidad de la población y los centros productivos que se ubican en zonas de alto riesgo de inundación.
Estrategia	
4.10.1.	Construir obras de protección en sitios críticos de inundación.
Líneas de acción	
4.10.1.1.	Elaborar estudios y proyectos para la instrumentación de un sistema de alerta temprana en las principales cuencas del estado.
4.10.1.2.	Elaborar estudios y proyectos para la protección integral de las cuencas de los ríos Apatlaco, Yautepec, Cuautla y Chalma.
4.10.1.3.	Implementar un programa anual de desazolve de cauces en las principales corrientes con problemas de inundación.
4.10.1.4.	Coordinar acciones con los tres niveles de gobierno para evitar invasiones y recuperar cauces y zonas de alto riesgo de inundación.

Como se puede observar, la mayoría de los objetivos, estrategias y líneas de acción plasmados en el Plan Estatal de Desarrollo se encuentran relacionados con actividades a cargo de los municipios, sin embargo el hecho de que el Estado las considere habla de la necesidad de unir esfuerzos para trabajar en ellos y lograr así los objetivos.

Programa Estatal de Acciones ante el Cambio Climático de Morelos (PEACCMOR)

Establece las bases científicas que permitan integrar coordinar y fomentar la participación del sector público y privado, además de la sociedad civil para la mitigación de GEI y la captura de carbono con la finalidad de reducir los riesgos generados por el cambio climático.

Programa de Ordenamiento Ecológico del Territorio

El ordenamiento ecológico y territorial y el desarrollo urbano, forman parte de los pilares fundamentales para el establecimiento de cualquier política enfocada al desarrollo en diversos sectores. Estos instrumentos son esenciales, debido a que permiten tener un conocimiento más acertado sobre el municipio desde el ámbito territorial.

Para tal efecto, el municipio debe considerar las leyes en la materia que emanan no solo de su nivel de acción, sino también del nivel federal y estatal. Para este caso específico, se debe tener conocimiento de las leyes que se presentan en el siguiente cuadro, mismas que ya fueron referidas en el apartado anterior:

Tabla 3.1. Marco jurídico en materia de desarrollo urbano

Leyes Federales	Leyes Estatales	Leyes municipales
Ley General de Asentamientos Humanos	Ley Estatal de Planeación	Reglamentos, bandos y/u ordenanzas ambientales
Ley General de Equilibrio Ecológico y Protección al Ambiente	Ley de Ordenamiento Territorial y Asentamientos Humanos del Estado de Morelos	
	Ley de Equilibrio Ecológico y la Protección al Ambiente del Estado de Morelos	

En el artículo 115 constitucional, como ya se hizo referencia, se han establecido las facultades que tienen los municipios en materia de desarrollo urbano, y que se retoman en las leyes presentadas. Desde esta perspectiva, dichas facultades son suficientes para otorgar al municipio un papel relevante en el planteamiento de estrategias de mitigación y adaptación al cambio climático, como se puede observar en el siguiente cuadro:

Tabla 3.2 Mitigación y adaptación al cambio climático y su relación con las facultades del municipio en materia urbana

Mitigación	Adaptación
Programas de transporte público de pasajeros	Zonificación Creación y administración de reservas territoriales
Programas de Desarrollo Urbano Municipal	
Otorgar licencias y permisos para construcción	
Creación y administración de reservas ecológicas	
Programas de Ordenamiento	

En el Estado de Morelos, se cuenta con las bases jurídicas que permiten identificar las facultades municipales en materia de ordenamiento ecológico territorial y de desarrollo urbano.

En el apartado anterior, se mencionó que el Estado de Morelos cuenta con el Plan Estatal de Desarrollo de Morelos 2013-2018, que tiene como propósito marcar el rumbo y dirigir la gestión del Gobierno de la Nueva Visión, estableciendo la estrategia general, los ejes rectores, los objetivos, estrategias y líneas de acción que deberán seguir las diversas Secretarías, dependencias y entidades de la administración pública estatal durante el periodo mencionado. En este instrumento, se plantean diversos puntos en materia de desarrollo urbano, que de manera directa o indirecta, se relacionan con el establecimiento de medidas de mitigación y adaptación al cambio climático en los municipios, como se puede observar en el siguiente cuadro:

Tabla 3.3 Acciones de desarrollo urbano en el PEDM 2013-2018, relacionadas con mitigación y adaptación.

Objetivo	Estrategia	Líneas de acción	Medida de cambio climático relacionada
Objetivo estratégico 4.4 Planificar la gestión sustentable de los ecosistemas	4.4.2 Actualizar los instrumentos de planeación y ordenamiento territorial	4.4.2.1 Actualizar, consensuar y publicar el Ordenamiento Ecológico del Territorio del Estado de Morelos 4.4.2.3. Planificar y reordenar las zonas	Adaptación Mitigación y

del Estado	urbanas	adaptación
	4.4.2.4. Ordenar y regular las zonas conurbadas intermunicipales e interestatales	Mitigación y adaptación
	4.4.2.5 Rescatar, conservar y proteger las áreas de valor ambiental	Mitigación y Adaptación
	4.4.2.6 Regular el desarrollo urbano y las acciones de vivienda bajo parámetros de sustentabilidad	Mitigación
	4.4.2.7 Evitar nuevos desarrollos inmobiliarios que pongan en peligro el entorno ambiental y la seguridad alimentaria	Adaptación
	4.4.2.8 Crear la Estrategia Estatal de Restauración de Cuencas Hidrográficas	Adaptación

Como se observa, la mayoría de las acciones de desarrollo urbano, pueden ser consideradas como medidas de mitigación, adaptación o ambas, y se relacionan con un ámbito de aplicación a nivel municipal. Por esta razón, es indispensable que los lineamientos de desarrollo urbano, sean uno de los factores esenciales que retome el municipio para el planteamiento de sus estrategias para enfrentar al cambio climático.

Desde este ámbito, el Programa de Ordenamiento Ecológico y Territorial (POET), es el instrumento que regula los usos del suelo y establece los criterios de regulación ecológica para la protección, preservación, restauración y aprovechamiento sustentable de los recursos naturales. Por su parte, el Programa Municipal de Desarrollo Urbano (PMDU) deberá tomar en cuenta los lineamientos y estrategias contenidas en el POET, además de contener las directrices para el control del crecimiento de la mancha urbana y la dotación de servicios en los centros de población.

En Morelos se cuenta con el Programa Estatal de Desarrollo Urbano 2007-2012, en el que se definen las políticas generales para la fundación, crecimiento, conservación, y mejoramiento de los centros de población, así como los lineamientos estratégicos de los sistemas urbanos, destacando la importancia de la entidad al formar parte de la Región Centro del país, caracterizada por ser el mayor punto de concentración de población urbana.

Bajo una lógica de correspondencia entre los distintos niveles de gobierno, los municipios deben atender a los preceptos de este Programa, para no contrariar sus disposiciones, considerando sus características particulares.

Es así que, para la elaboración del PACMUN, se consideraron las facultades del municipio que emanan de las leyes referidas, así como los lineamientos establecidos en algunos programas que constituyen el eje de planeación a nivel local. De esta manera se cuenta con un documento fundamentado, que responde a las características del municipio en materia de emisiones y vulnerabilidad, y en el que se plasman acciones de mitigación y adaptación con las que se pretende contribuir en la lucha contra el cambio climático.

4. Identificación del Equipo y Organigrama

4.1 Organización y arranque del proceso de planeación estratégica

- Se asistió al Taller de capacitación para la elaboración de Planes de Acción Climática Municipal, organizado por la Subsecretaría de Planeación para el Desarrollo Sustentable de la Secretaría de Desarrollo Sustentable de Morelos en coordinación con ICLEI - Gobiernos Locales por la Sustentabilidad, oficina México.

- Se contó con la presencia de los principales actores relacionados con el estudio del Medio Ambiente en el municipio.

- Se eligió una Coordinación para encargarse del desarrollo del plan estratégico para cumplir con los objetivos del PACMUN.

- Se acordó que el proceso estuviera estructurado y se buscó siempre incluir la participación de todos los actores relacionados con el tema de Cambio Climático tanto Estatales como Municipales durante todo el proceso bajo una metodología clara y sencilla.

Fig. 4.1 Organigrama



5. Visión, Objetivos y Metas del PACMUN

5.1 Visión

Ser un municipio con capacidad para enfrentar los embates naturales, producto del cambio climático a nivel global, mediante la elaboración e implementación de estrategias y políticas públicas, acordes a la realidad regional y local.

5.2 Objetivo del PACMUN

Evaluar a escala local los aportes de GEI y la vulnerabilidad, para así poder diseñar, integrar, coordinar e impulsar políticas públicas en el municipio que promuevan el bienestar de la población a través de la reducción de emisiones de gases de efecto invernadero, así como la disminución de los riesgos ambientales, sociales y económicos derivados del cambio climático.

5.3 Metas del PACMUN

La política pública ambiental que impulsa el municipio se fundamenta en la premisa del desarrollo sustentable por lo que el plan de Acción Climática Municipal fija las siguientes metas:

Gestionar, promover e impulsar la recopilación de información base para la futura actualización del cálculo de las principales fuentes de emisión de GEI.

Diseñar estrategias de mitigación y adaptación con visión de cuenca que permitan enfrentar de manera intermunicipal los problemas asociados al cambio climático.

Alinear las estrategias de mitigación y adaptación acorde a lo establecido en el Programa Estatal de Acciones ante el Cambio Climático, permitiendo así establecer una estrecha relación de acción con el estado.

Implementar al menos dos medidas de mitigación de emisiones de GEI así como dos medidas de adaptación al término del periodo de la presente administración buscando su correcta aplicación, bajo un enfoque integral y sustentable.

6. Diagnóstico e Identificación de las fuentes de emisión de GEI en el municipio

El aumento en la concentración de gases de efecto invernadero (GEI) en la atmósfera dan origen al problema del calentamiento global y con ello al cambio climático. La cuantificación de dichas emisiones permite a los gobiernos, las empresas y la ciudadanía identificar las principales fuentes de emisión y posteriormente definir las acciones que llevarán a su reducción o captura.

La preparación de un Inventario de GEI a nivel municipal, como componente de un Plan de Acción Climática Municipal (PACMUN), fortalece los esfuerzos nacionales para cumplir con los compromisos adquiridos por México en la Convención Marco de las Naciones Unidas sobre el Cambio Climático (UNFCCC) en cuanto a la estimación y reporte de las emisiones y captura en sumideros de los gases de efecto invernadero no contemplados en el Protocolo de Montreal.

El presente inventario de emisiones de GEI para Temoac se estimó en concordancia con las Directrices del Panel Intergubernamental de Expertos sobre el Cambio Climático (IPCC por sus siglas en inglés) en su versión revisada de 1996 (en adelante “Directrices IPCC, 1996”) y la Orientación del IPCC sobre las buenas prácticas y la gestión de la incertidumbre en los inventarios nacionales de gases de invernadero del año 2000 (en adelante “Orientación de las Buenas Prácticas IPCC, 2000”).

El inventario de emisiones de GEI aquí mostrado informa sobre las emisiones de los seis gases considerados en el Anexo A del Protocolo de Kioto, que son bióxido de carbono (CO₂), metano (CH₄), óxido nitroso (N₂O), perfluorocarbonos (PFCs), hidrofluorocarbonos (HFCs) y hexafluoruro de azufre (SF₆), generados en cuatro de las seis categorías o fuentes de emisión establecidas por el IPCC en sus directrices:

Tabla 6.1 Identificación de Categorías calculadas en Temoac

Categorías por parte del IPCC	Subcategorías calculadas	Año calculado	Gases Reportados
1.- Energía	Transporte, Residencial	2010	CH ₄ , CO ₂ , N ₂ O
2.-Procesos industriales	N/E	N/E	N/E
3.-Solventes	N/A	N/A	N/A
4.- Agropecuario	Fermentación Entérica, Manejo de Estiércol, Quemas Agrícolas, Suelos Agrícolas.	2010	CH ₄ , CO ₂ , N ₂ O
5.- Uso de Suelo, Cambio de Uso de Suelo y Silvicultura	N/E	N/E	N/E
6.- Desechos	Residuos Sólidos Municipales, Aguas Residuales Municipales, Excretas Humanas	2010	CH ₄ , N ₂ O

Las estimaciones de este inventario se realizaron con las metodologías de nivel 1 por defecto, lo que implica que los datos de actividad no cuentan con un alto nivel de desagregación así como el uso de estimaciones a partir de no tener información disponible o de la calidad que se requiere como lo indica la metodología del IPCC 1996.

Estas emisiones incluyen tres de los seis principales gases de GEI (CO₂, CH₄, N₂O), por lo tanto el total de las emisiones GEI en unidades equivalentes de dióxido de carbono para el municipio fueron de 16932.414 toneladas en el 2010.

La mayor contribución a las emisiones totales proviene de la categoría de Energía que en el 2010 aportó el [74.9%] de las emisiones totales. En esta categoría, la actividad Transporte es la principal fuente de emisiones en el municipio, ya que contribuye en promedio con el [64.2%] de las emisiones totales anuales.

Las contribuciones totales y en porcentaje de cada uno de las subcategorías es el siguiente:

Tabla 6.2 Emisiones de CO₂eq por categoría

Categoría	Ton de CO ₂ equivalente	%
Energía	12687.628	74.9%
Agropecuaria	1903.486	11.2%
Desechos	2341.3	13.8%
Total	16932.414	100%

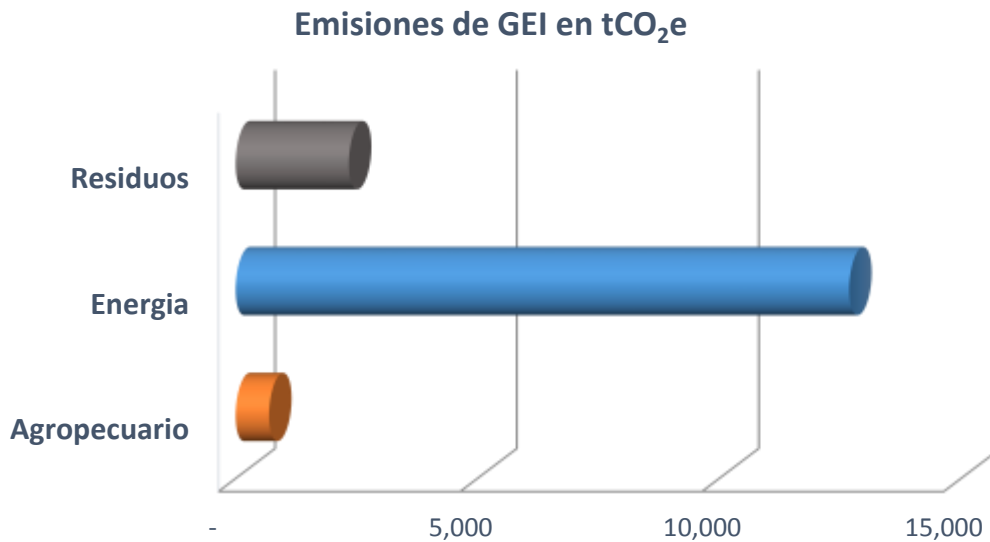

Fig. 6.1 Emisiones de Gases de Efecto Invernadero por categoría

6.1 Categoría Energía

De acuerdo a lo que nos indica las directrices del IPCC, 1996 contemplamos en la categoría de Energía las emisiones provenientes de la producción, transformación, manejo y consumo de productos energéticos. La categoría se subdivide en dos principales fuentes de emisión: el consumo de combustibles fósiles y las emisiones fugitivas ocurridas en las industrias de petróleo y gas y la minería del carbón.

Para el caso del municipio de Temoac, las emisiones de esta categoría corresponden al consumo y quema de combustibles fósiles en su uso en calderas, estufas de uso doméstico y en el auto-transporte. Las emisiones fugitivas no se consideran ya que en el municipio no existen actividades de exploración, producción o refinación de petróleo, tampoco de venteo o quema de petróleo o gas en plataformas o u otras instalaciones, ni se desarrollan actividades de minería de carbón.

Las emisiones por consumo de combustibles fósiles se estimaron con base al consumo total y los valores de factores de emisión por defecto de cada tipo de combustible. En el caso del método sectorial se desagregó el consumo de combustible por categorías y subcategorías de emisión y se utilizaron los factores de emisión por defecto. A continuación se hace un recuento de las memorias de cálculo.

6.1.1 Método de Referencia

Este método se basa en el consumo aparente de combustibles, tomando como base las cifras de las existencias de éstos dentro del municipio. El municipio no tiene actividades de producción de combustibles por lo que el abasto de combustibles al municipio, considerado como importaciones, es el único dato usado en el método de referencia.

Los tipos de combustibles consumidos en Temoac son de tipo secundario (productos crudos y productos petrolíficos) a saber: PEMEX Magna, PEMEX Premium, PEMEX diésel, gas LP. Los factores de emisión para cada tipo de hidrocarburo fueron tomados de la Tabla 1-1 del capítulo de Energía del Manual de Referencia de las Directrices IPCC, 1996. Los valores sobre la fracción oxidable se obtuvieron de la Tabla 1-6 del mismo capítulo y se presentan a continuación.

Tabla 6.3 Factores de emisión de combustibles

Combustible	Factor de Emisión tC/TJ
Gasolina	18.9
Diesel	20.2
Gas LP	17.2

Fuente: Tabla 1-1 del capítulo de Energía del Manual de Referencia de las Directrices IPCC, 1996.

Tabla 6.4 Fracción oxidable de combustibles

Combustible	Fracción Oxidable
Gasolina	0.990
Diésel	0.990
Gas LP	0.990

Fuente: Tabla 1-6 del capítulo de Energía del Manual de Referencia de las Directrices IPCC, 1996.

El consumo de los diferentes combustibles para el año de referencia se encuentra documentado y se describe a continuación.

Los datos de actividad se estimaron considerando un índice promedio ponderado de población y PIB municipal (considerando un 70% del peso al PIB y 30% a la población), el cual se multiplico por el consumo nacional, para obtener los datos municipales. Los datos de población fueron obtenidos de INEGI, y el PIB municipal del Instituto Nacional para el Federalismo y el Desarrollo Municipal (INAFED). Cabe destacar que el método de referencia considera únicamente emisiones de CO₂, a continuación se muestran los resultados.

Tabla 6.5 Consumo Energético por tipo de combustible

Combustible	Consumo Energético TJ
Gasolina	98.974
Diesel	50.822
Gas LP	28.576

Tabla 6.6 Emisiones de CO₂ por tipo de combustible

Combustible	Emisiones Gg CO ₂
Gasolina	6.79
Diesel	3.727
Gas LP	1.793

6.1.2 Método Sectorial

El método sectorial clasifica las emisiones por categoría de fuentes y atribuye los consumos de combustible a las fuentes de emisión particulares, en lugar de contabilizarlas de manera agregada. De tal forma para el inventario de Temoac se realizó el análisis para las subcategorías transporte y residencial principalmente; tomándose en energía los subcategorías relacionados con el transporte terrestre, y el consumo en hogares de gas LP.

Los cálculos en este método consisten en identificar los consumos de combustibles en fuentes móviles y fijas que ocurren en los distintos sectores y obtener las emisiones de CO₂, donde los factores de emisión dependen principalmente del contenido de carbono del combustible. Las condiciones de la combustión (eficacia, carbono retenido en la escoria y las cenizas, etc.) tienen poca importancia relativa. Por lo tanto, es posible estimar las emisiones de CO₂ con bastante exactitud sobre la base del total de los combustibles quemados y del contenido de carbono promediado de los combustibles. Los valores por defecto del contenido de carbono utilizados para los cálculos de esta sección se encuentran en la Tabla 1-1 del capítulo de Energía del Manual de Referencia de las Directrices IPCC, 1996. Los valores sobre la fracción oxidable se obtuvieron de la Tabla 1-6 del mismo capítulo.

En este nivel también se cuantifican las emisiones de CH₄ y N₂O, aunque estas son más difíciles de estimar con exactitud porque los factores de emisión dependen de la tecnología utilizada para la quema del combustible y las características de funcionamiento. En este caso, a falta de información detallada sobre las especificaciones de la tecnología por categoría, se utilizaron los valores por defecto por sectores para productos del petróleo de las tablas 1-7 a 1-11 del Capítulo de Energía del Manual de Referencia de las Directrices IPCC, 1996.

De acuerdo con los datos obtenidos por estimación se puede suponer que el combustible fósil de gasolina y diésel se destinan en transporte por lo que la estimación para el gas LP, se considera que es quemado en los hogares, por lo que en particular las subcategorías de la categoría de energía, contribuyeron de la siguiente manera: transporte, el 85.7% (10873.197tCO₂eq.) y el sector residencial con el 14.3% restante (1814.431tCO₂eq.) como lo muestra la siguiente figura.

Emisiones por subcategoría

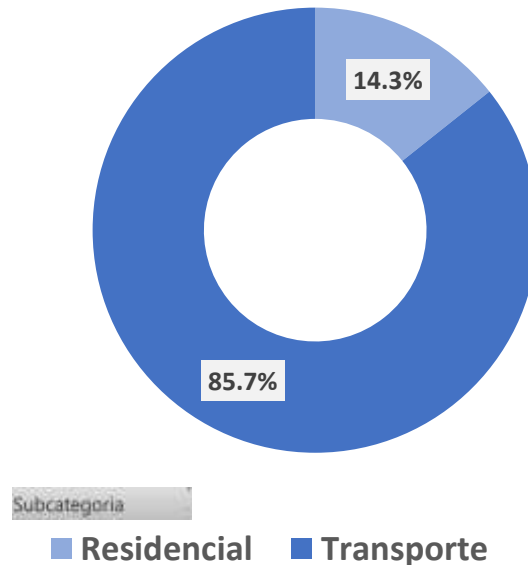

Fig. 6.2 Emisiones de Energía (Método Sectorial)

En la quema de los diferentes combustibles se tiene la emisión de metano y óxido nitroso debido a la combustión incompleta de los hidrocarburos es decir la producción de metano es depende de la temperatura en la caldera / estufa. En las grandes instalaciones de combustión industriales eficientes y aplicaciones, la velocidad de emisión es muy baja, con tarifas de los servicios de emisión que es menos de lo que por ciento de los tipos de medios de la combustión del carbón residencial. En las fuentes de combustión más pequeños, las mayores tasas de las emisiones de metano procedentes de la combustión de combustible se producen en aplicaciones residenciales (cocinas pequeñas y quema al aire libre) por lo que se muestran las emisiones de GEI por tipo de gas en CO₂ equivalente:

Las emisiones de GEI por tipo de gas en CO₂ equivalente son las siguientes:

Tabla 6.7. Emisiones de GEI por tipo de gas para la categoría energía

Gas	Cantidad en t de gas
CO ₂	12427.921
CH ₄	0.86
N ₂ O	0.78
Total	12687.628 tCO ₂ e

Emisiones por tipo de GEI por categoría en tCO₂e



Figura 6.3 Emisiones por tipo de GEI

6.2 Categoría Procesos Industriales

La categoría de procesos industriales considera las emisiones generadas en la producción y uso de minerales, producción de metales, industria química, algunos procesos como producción de papel, alimentos, bebidas y finalmente, en la producción y consumo de halocarbonos y hexafluoruro de azufre.

Esta categoría no fue estimada por no existir actividades industriales que generen emisiones de GEI, y en el caso de halocarbonos no existe información del consumo de esos gases.

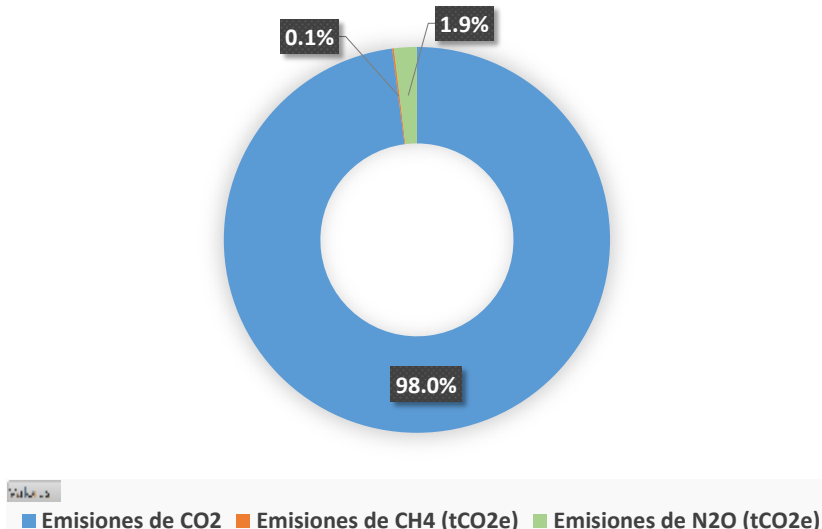
6.3 Categoría Agropecuario

Este apartado se trata de las emisiones de metano y óxido nítrico procedentes de las siguientes fuentes:

- La fermentación entérica
- El manejo de estiércol
- Quemadas agrícolas
- Suelos agrícolas

El metano procedente de la fermentación entérica de la ganadería es una consecuencia del proceso digestivo durante el cual los hidratos de carbono se descomponen por la acción de microorganismos, en moléculas simples que se absorben en el torrente sanguíneo. Tanto los animales rumiantes, como los no rumiantes son la fuente más importante la cantidad de CH₄ liberado dependiendo del tipo, edad y peso del animal, así como la de la cantidad y calidad del forraje ingerido.

El metano procedente del manejo del estiércol obedece a sus descomposiciones en condiciones anaeróbicas. Esas condiciones se presentan por lo general cuando se cría un número elevado de ganado de carne y granjas porcinas y de cría de aves de corral.

Así mismo se considera la descomposición anaeróbica de la materia orgánica en los arrozales, que producen CH₄ producto principalmente a la difusión en la atmósfera procedente de las plantas de arroz durante la estación de crecimiento.

La quema de los residuos en los campos es una práctica agrícola común, sobre todo en los países en desarrollo. Se estima que el porcentaje de los residuos de las cosechas quemados en los campos podría alcanzar el 40% en los países en desarrollo, siendo inferior en los países desarrollados. En esta parte se abordan exclusivamente las emisiones de metano, monóxido de carbono, óxido nítrico y óxido de nitrógeno procedentes de las cosechas.

También se estiman las emisiones directas de N₂O procedentes de los suelos dedicados a la producción animal y las emisiones indirectas de N₂O procedentes del nitrógeno utilizado en la agricultura.

En Temoac debido a sus actividades agropecuarias podemos describir que para el 2010 las emisiones de dióxido de carbono representan el 0.0% del total de la categoría, el metano representa el 63.7% y el Óxido Nítrico aporta el 36.3% de las emisiones.

Las subcategorías de la categoría agropecuario, contribuyeron de la siguiente manera:

La fermentación entérica generó el 63.7% (1212.479 tCO₂eq.) y el manejo de estiércol aportó en 2010, el 24.4% (464.543 tCO₂eq.) De igual manera las quemadas in situ de residuos agrícolas originan el 0.0% de toda la categoría con 0 tCO₂ eq de GEI por último los suelos agrícolas aportan el 11.9% de la categoría (226.465 tCO₂eq.)

Emisiones por subcategoría

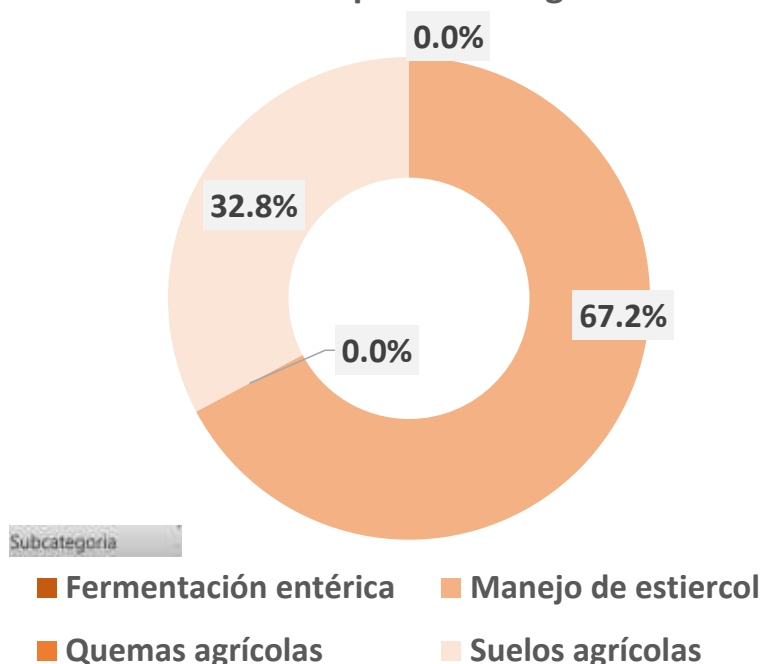

Fig. 6.4 Emisiones en la categoría agropecuario

Tabla 6.8 Emisiones por subcategoría

Categoría	Subcategoría	Ton de CO ₂ eq	% de participación
Agropecuario 2010	Fermentación entérica	1212.479	63.7%
	Manejo de Estiércol	464.543	24.4%
	Quemas Agrícolas	0	0.0%
	Suelos agrícolas	226.465	11.9%
Total		1903.486	100 %

Se presentan la participación por cada tipo de GEI, en unidades de CO₂ equivalente para esta categoría:

Tabla 6.9 Emisiones por tipo de gas para la categoría Agropecuario

Tipo de GEI	ton de Gas	%
CO ₂	0	0.0%
CH ₄	57.737	63.7%
N ₂ O	2.229	36.3%
Total	1903.486	100.0%

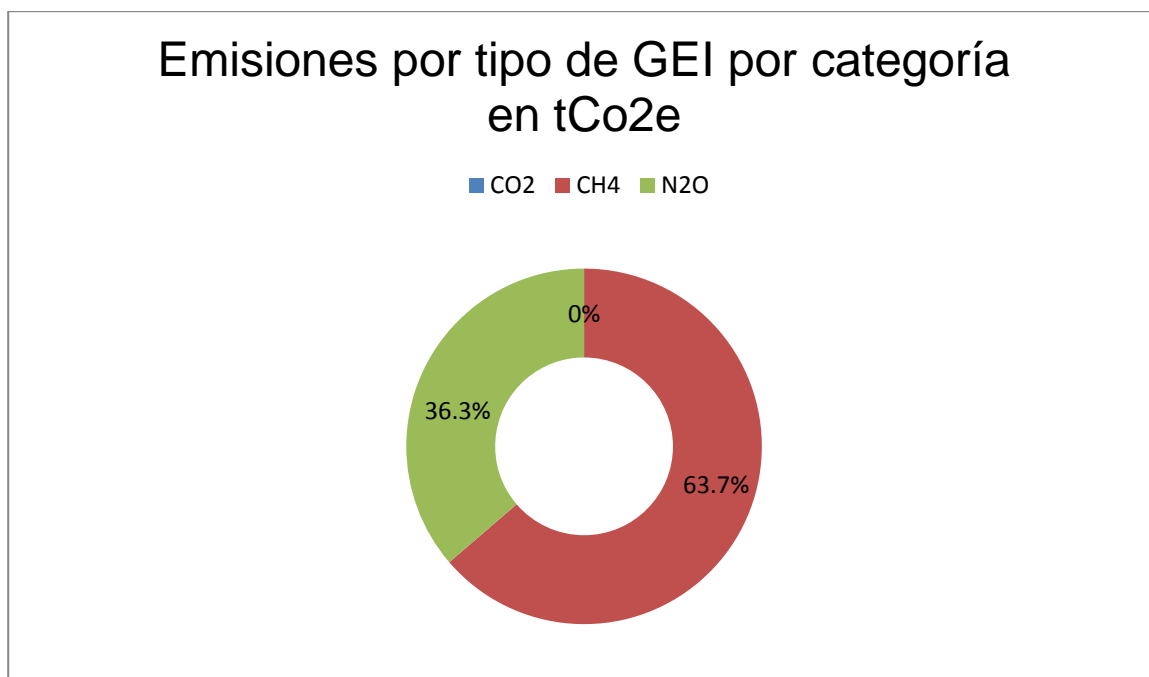

Fig. 6.5 Emisiones por tipo de GEI en la categoría Agropecuario.

6.4 Uso del Suelo, Cambio en el Uso del Suelo y Silvicultura (USC USS)

Esta categoría comprende el cambio de la cobertura vegetal en un periodo de 30 años así como la contribución GEI por dicho cambio que se manifiesta. Los cálculos prioritarios de las emisiones procedentes del cambio de uso del suelo, se centran en las siguientes tres actividades que son frecuentes o sumideros de dióxido de carbono. Debe señalarse que los cálculos llevan intrínsecamente una incertidumbre asociada considerable por lo que investigaciones futuras permitirán elaborar directrices para estimar, expresar y disminuir esos errores.

A escala mundial, los cambios más importantes respecto del uso de la tierra y las prácticas de manejo que redundan en emisión y absorción de CO₂ son:

- Los cambios de biomasa en bosques y en otros tipos de vegetación leñosa
- La conversión de bosques y praderas
- El abandono de las tierras cultivadas

También se calcula la liberación inmediata de gases distintos del CO₂ procedentes de las quemaduras vinculadas a la conversión de bosques y praderas.

Esos cálculos son muy parecidos a los correspondientes a las emisiones procedentes de la quema de sabanas y residuos agrícolas. Sin embargo también se abordan las fuentes y sumideros de los GEI.

Esta categoría contempla las emisiones de CO₂ generadas por el cambio en existencia de masas forestales y biomasa leñosa, las generadas por el suelo y las de CH₄ y NO₂ originadas por los procesos de cambio en el uso del suelo.

En cuanto a la determinación de las emisiones productos de la categoría Uso del Suelo Cambio de Uso del Suelo y Silvicultura (USC USS), se reporta que no fue posible realizar los cálculos debido a los escasos insumos de información para calcular las estimaciones debido a que nuestro país cuenta con poca o nula información a escala local.

Dentro de la información que hizo falta se menciona la siguiente:

• Cartas temáticas de uso del suelo y vegetación escala 1:50, 000, recientes y de dos periodos de tiempo diferentes.

- Carta Climática 1:50, 000
- Cosecha comercial (m³Kt)
- Consumo total de leña por especie en el municipio (Kt ms)
- Otros usos de la madre por especie (Kt ms)
- Fracción de biomasa quemada del bosque
- Superficie total abandonada por especie (k ha)
- Sistema de manejo de las tierras (ha)

Considerando que este fue un proyecto piloto y con tiempo limitado para su elaboración se tuvieron diversas barreras para la gestión de la anterior información; sin embargo, se podría gestionar en las futuras administraciones para poder realizar las estimaciones pertinentes, así como las actualizaciones del presente inventario.

6.5 Desechos

La presente categoría incluye las emisiones de CH₄ y N₂O así como su equivalente en CO₂eq para las diferentes subcategorías como son: residuos sólidos urbanos (RSU), aguas residuales municipales (ARM), aguas residuales industriales (ARI) y excretas humanas (EH).

El presente reporte comprende las emisiones de CH₄ generadas a partir de las aguas residuales municipales que emitieron 9.619 ton de CH₄, en el caso de las aguas residuales industriales no fueron estimadas por falta de información y por último las excretas humanas emitieron 1.228 ton de N₂O.

Los residuos sólidos fueron estimados con información sobre generación encontrada en INEGI a nivel municipal, resultando en que para este municipio, las emisiones de los residuos sólidos son de 83.743 tCH₄.

Por lo tanto podemos decir que la contribución de esta subcategoría al inventario GEI municipal es de 2341.3 tCO₂eq, que representa el 13.8% del total del inventario.

Tabla 6.10 Emisiones por tipo de gas para la categoría Desechos

Tipo de GEI	ton de Gas	%
CO ₂	0	0%
CH ₄	93.362	83.7%
N ₂ O	1.228	16.3%
Total	2341.3 tCO ₂ e	100.0%

Emisiones por tipo de GEI por categoría en tCO₂e

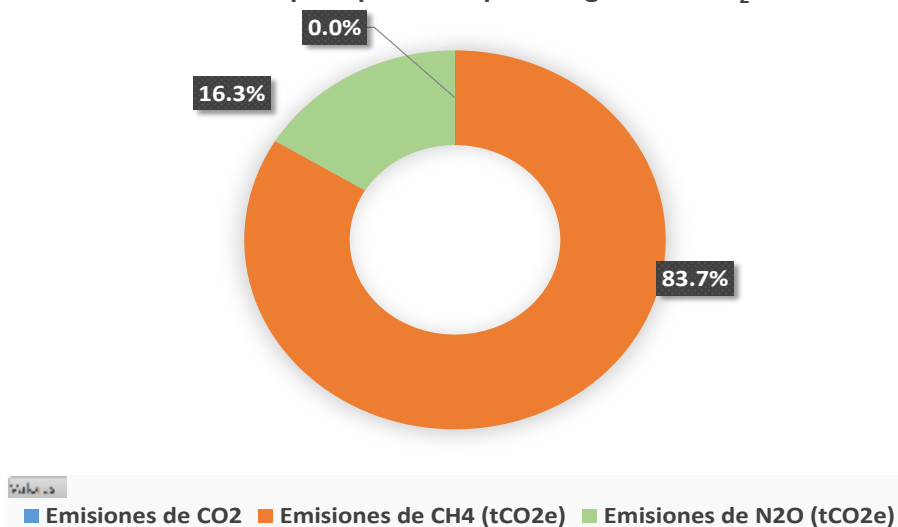

Fig. 6.6 Emisiones por tipo de GEI en la categoría Desechos.

6.5.1 Disposición de residuos en suelos

Los residuos que genera la sociedad urbana están directamente relacionados con sus actividades y con los insumos consumidos. Los residuos se clasifican en peligrosos, de manejo especial y sólidos urbanos.

La caracterización de residuos en Temoac según datos obtenidos por SEDESOL 2010 es la siguiente:

Tabla 6.11 Caracterización de los residuos generados en el municipio de Temoac

Parámetro	2010
A Papel y textiles	15.26%
B Jardín y parques	0. %
C Comida	52.42%
D Madera y pajas	0%
Factor COD	0.13967

Las emisiones de GEI en esta categoría comprenden las emisiones de CH₄ generadas a partir de los residuos sólidos. Para realizar los cálculos de emisión de esta categoría se siguió la metodología de Nivel 1 o método por defecto del IPCC, 1996. En términos generales el procedimiento consiste en conocer la fracción convertida en metano del carbono orgánico degradable proveniente de los residuos urbanos depositados en el sitio de disposición final.

El valor de la fracción de COD en los RSU se estimó en 0.13967 y el factor de corrección para el metano es de 1.0 por tratarse de un relleno sanitario o de 0.8 en el caso de tratarse de un tiradero a cielo abierto no controlado. Se utilizaron valores por defecto para la fracción de carbono orgánico no degradable de 0.77y la fracción por volumen de CH₄ en el gas del vertedero de 0.5.

Las emisiones de GEI en el 2010 para Temoac, provenientes de la disposición de residuos sólidos fueron de 83.743tCH₄, lo que equivale a un total de 1758.595 tCO₂ equivalente.

6.5.2 Aguas Residuales Municipales

La categoría de Aguas Residuales Municipales, fue estimado de acuerdo a la información sobre población y la generación de materia orgánica por habitante, considerando el valor de 21,900 kg DBO / 1000 habitantes / año, que es un valor por defecto del IPCC.

El método de cálculo para esta categoría corresponde al Nivel 1 del IPCC y parámetros por defecto. El procedimiento consiste en conocer la capacidad máxima de producción del metano proveniente de la fracción de materia orgánica del agua tratada y los factores de conversión de metano por el tipo de sistema de tratamiento utilizado.

Las aguas residuales municipales emitieron la cantidad de 9.619 tCH₄, equivalente a 202.002 t CO₂eq.

6.5.3 Aguas Residuales Municipales Industriales

Esta fuente de emisiones no fue estimada, ya que en el municipio de Temoac no existen industrias generadoras de aguas residuales.

6.5.4 Excretas humanas

En cuanto a la subcategoría de Excretas se ocupan datos de la FAO del consumo medio anual percapita de proteína en 33.361 (kg/persona/año) y el dato de población para el 2010 según lo reporta el INEGI, es de 14641 dando como resultado que las emisiones de N₂O es de 1.228 ton de N₂O lo que equivale a 380.703 tCO₂eq para el año 2010.

Por lo que podemos decir de la categoría de Desechos cada una de las subcategorías emitieron en CO₂eq lo siguiente:

Tabla 6.12 Emisiones Desechos por subcategoría.

Subcategoría	Cantidad de Ton por tipo de gas	Cantidad en ton de CO ₂ eq	% de participación
Residuos sólidos urbanos	83.743	1758.595	75.1%
Agua residuales municipales	9.619	202.002	8.6%
Excretas humanas	1.228	380.703	16.3%
Total		2341.3	100.0 %

Emisiones por subcategoría

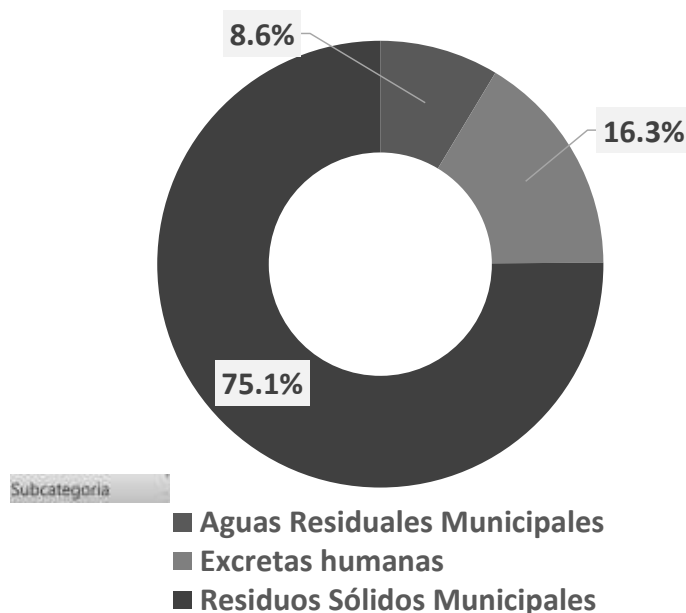

Fig. 6.7 Emisiones por subcategoría en la categoría Desechos.

6.6 Identificación de fuentes clave

Una categoría principal se refiere a aquella fuente o categoría de emisión que tiene una contribución sustancial al total del inventario de GEI, a la tendencia de las emisiones o al nivel de incertidumbre de los resultados.

En este caso en particular, correspondería a la categoría de emisión que representa un aporte significativo a las emisiones totales del municipio de Temoac. Dado que el inventario se estima únicamente para el año 2010, no se tiene una serie de tiempo que permita analizar las tendencias o evolución de las emisiones municipales.

El análisis de categorías principales se realizó de acuerdo a las guías del IPCC y la guía de buenas prácticas, se consideran categorías principales por contribución a aquellas que en conjunto aportan el 95% de las emisiones totales municipales.

La estimación de categorías principales, se muestran en la tabla siguiente:

ORDEN	FUENTE CLAVE	IPCC	t CO2 eq.	GEI	% del Total	Acumulado
1	Transporte	1A3	10,624.81	CO ₂	67.59%	67.59%
2	Residencial	1A4b	1,803.12	CO ₂	11.47%	79.06%
3	Residuos Sólidos Municipales	6A	1,758.60	CH ₄	11.19%	90.25%
4	Manejo de estiércol	4B	464.54	N ₂ O	2.96%	93.20%
5	Excretas humanas	6D	380.70	N ₂ O	2.42%	95.62%
6	Transporte	1A3	236.33	N ₂ O	1.50%	97.13%
7	Suelos agrícolas	4D	226.46	N ₂ O	1.44%	98.57%
8	Aguas Residuales municipales	6B2	202.00	CH ₄	1.29%	99.85%
9	Transporte	1A3	12.06	CH ₄	0.08%	99.93%
10	Residencial	1A4b	6.00	CH ₄	0.04%	99.97%
11	Residencial	1A4b	5.32	N ₂ O	0.03%	100.00%
12	Fermentación entérica	4A	0.00	CH ₄	0.00%	100.00%
13	Quemas agrícolas	4F	0.00	CO ₂	0.00%	100.00%

Tabla 6.13 Principales categorías

La identificación de las categorías principales del inventario de Temoac sirve para 4 propósitos fundamentales:

- Identificar a qué fuentes de emisión se deben destinar más recursos para la preparación del inventario municipal de GEI; esto implica un mejor método para recolectar y archivar los datos de actividad y establecer los arreglos institucionales para garantizar el acceso a la información que se requiere, como lo fue para poder estimar las categorías Energía y Desechos. En el caso de USCUS es necesario gestionar al 100% todos los insumos que se requieren para poder hacer el cálculo.

- Identificar en qué fuentes de emisión debe procurarse un método de mayor nivel (tier) de tal manera que las estimaciones puedan ser más exactas; esto incluye la posible generación de factores de emisión más apropiados a las circunstancias locales, como lo son las categorías de Agropecuario, Energía y Desechos.

- Identificar las categorías en donde debe colocarse más atención en cuanto al control y aseguramiento de la calidad, incluyendo una posible verificación de los resultados pues este inventario es a partir de estimaciones de actividad, como lo son las categorías Energía y Desechos.

- Identificar las categorías que deberán ser prioridad para incorporar medidas de mitigación de acuerdo al análisis de la figura anterior sería en Transporte, Residuos sólidos municipales, Residencial, Fermentación entérica y Suelos agrícolas.

Según el análisis, la principal subcategoría es Transporte constituye la principal fuente de emisión municipal, ya que contribuye con el 67.59% de las emisiones de CO₂ de Temoac.

En segundo lugar se ubica la subcategoría Residencial, quien contribuye con un 11.47% del total del inventario por el CO₂ que emite. El metano de los residuos sólidos contribuye con el 11.19%, el óxido nitroso del manejo de estiércol y de las excretas humanas contribuye con el 2.96% y 2.42% respectivamente

Las subcategorías anteriormente mencionadas son las que en acumulado representan el 95.62% del total de las emisiones del municipio de Temoac. Las emisiones totales de GEI para 2010 fueron:

Etiquetas de fila	Emisiones de CO ₂ (tCO ₂ e)	Emisiones de CH ₄ (tCO ₂ e)	Emisiones de N ₂ O (tCO ₂ e)	Emisiones TOTALES (tCO ₂ e)	% con respecto al total por categoría	Emisiones por subcategoría % 2010
Energía	12,427.921	18.061	241.646	12,687.628	100.0%	80.7%
Residencial	1,803.115	6.001	5.315	1,814.431	14.3%	11.5%
Transporte	10,624.806	12.060	236.331	10,873.197	85.7%	69.2%
Residuos	-	1,960.597	380.703	2,341.300	100.0%	14.9%
Aguas Residuales Municipales	-	202.002	-	202.002	8.6%	1.3%
Excretas humanas	-	-	380.703	380.703	16.3%	2.4%
Residuos Sólidos Municipales	-	1,758.595	-	1,758.595	75.1%	11.2%
Agropecuario	-	-	691.007	691.007	100.0%	4.4%
Fermentación entérica	-	-	-	-	0.0%	0.0%
Manejo de estiércol	-	-	464.543	464.543	67.2%	3.0%
Quemas agrícolas	-	-	-	-	0.0%	0.0%
Suelos agrícolas	-	-	226.465	226.465	32.8%	1.4%
Total general	12,427.921	1,978.658	1,313.356	15,719.935	-	100.0%

Tabla 6.14 Emisiones totales de GEI en Temoac.

7. Diagnóstico e Identificación de las Principales medidas de Mitigación de emisiones de GEI en el Municipio

México da gran importancia a las acciones que contribuyen a la mitigación de emisiones de GEI. Con la publicación, en junio de 2012, de la Ley General de Cambio Climático, se eleva incluso a nivel de obligatoriedad jurídica la política de cambio climático, incluyendo metas en materia de mitigación, como la reducción del 30% de emisiones al año en 2020 con respecto a una línea base, y 50% en 2050 con relación al año 2000 (INECC 2012).

De igual manera, la Ley establece además disposiciones para la mitigación en los tres órdenes de gobierno (Administración Pública Federal, las Entidades Federativas y los Municipios), tomando en cuenta que los esfuerzos de mitigación deben iniciar con acciones de mayor potencial de reducción de emisiones al menor costo y que logren, al mismo tiempo, beneficios ambientales, sociales y económicos.

De 2008 al tercer trimestre de 2012, dentro de los avances del Programa Especial de Cambio Climático (PECC), se reportó una reducción acumulada de emisiones de 129 MtCO₂ equivalente.

A todos estos esfuerzos para contrarrestar el Cambio Climático, se agrega la publicación de la Estrategia Nacional de Cambio Climático (ENCC), instrumento que guiará nuestras acciones como nación, para combatir este fenómeno en los próximos 40 años. Sustentada en sólidos fundamentos científicos, plantea metas viables que van más allá de reducir los gases de efecto invernadero contemplando un "Desarrollo Bajo en Emisiones de Carbono".

La Estrategia Nacional de Cambio Climático prevé la elaboración de un Programa municipal en materia de cambio climático.

INSTRUMENTOS DE POLÍTICA DE CAMBIO CLIMÁTICO EN LOS TRES ÓRDENES DE GOBIERNO

NACIONAL		FEDERAL	ESTATAL	MUNICIPAL
MARCO JURÍDICO	Ley General de Cambio Climático		Leyes estatales en materia de cambio climático existentes ¹	
PLANEACIÓN	Estrategia Nacional de Cambio Climático	Programa Especial de Cambio Climático	Programas estatales de cambio climático ²	Programas municipales en materia de cambio climático
ARREGLOS INSTITUCIONALES	Sistema Nacional de Cambio Climático Instituto Nacional de Ecología y Cambio Climático	Comisión Intersecretarial de Cambio Climático Consejo de Cambio Climático	Comisiones estatales intersecretariales de cambio climático ³	
INSTRUMENTOS	Registro Nacional de Emisiones Inventario Nacional de Emisiones Atlas Nacional de Riesgos Sistema de Información	Normas Oficiales Mexicanas	Inventarios Estatales de Emisiones Atlas estatales de riesgos	Atlas de riesgos de municipios vulnerables
EVALUACIÓN	Coordinación de Evaluación INECC	Coordinación de Evaluación INECC	Procedimientos de evaluación del programa estatal	Procedimientos de evaluación del programa municipal
FINANCIAMIENTO	Fondo de Cambio Climático	Fondo de Cambio Climático	Fondo de Cambio Climático y Fondos Estatales	Fondo de Cambio Climático y gestión de otros recursos

Adicionalmente a esto menciona que; para lograr un desarrollo económico sustentable y sostenido que se caracterice por una baja emisión de carbono, los esfuerzos de mitigación deben iniciar con acciones de mayor potencial de reducción de emisiones al menor costo y que logren, al mismo tiempo, beneficios ambientales, sociales y económicos.

Tabla 7.1 Plazo de ejecución de acciones de mitigación, conforme a los lineamiento definidos en la LGCC.



En la actualidad, existen oportunidades de reducción de emisiones de gases de efecto invernadero que son costo efectivas y que además tienen grandes cobeneficios ambientales, como es el caso de las mejoras en eficiencia energética y de igual manera, el control de los Contaminantes Climáticos de Vida Corta (CCVC), los cuales presenta oportunidades económicas atractivas para reducir compuestos con características tóxicas, que influyen de manera significativa en el incremento global de la temperatura del planeta Tierra.

Estas acciones orientadas a la prevención y el control de las emisiones de CCVC contribuyen simultáneamente a la mitigación del cambio climático en el corto plazo y a la mejora inmediata de la calidad del aire, generando efectos positivos en la salud pública y la conservación de los ecosistemas que componen el territorio nacional (ENCC 2013).

Diversos estudios presentan potenciales de reducción de emisiones de GEI significativos en el país. En este ejemplo se ilustra de otra manera el análisis de costos de abatimiento mostrando un potencial de mitigación evaluando diferentes iniciativas de reducción de GEI.



Figura 7.1 Matriz de acciones de mitigación en el mediano plazo (2020-2050). En la figura el tamaño de los círculos representa la viabilidad de los proyectos dadas las condiciones actuales, mientras más grande el círculo, mayor viabilidad. El color verde en los círculos indica acciones con beneficios.

A nivel Estatal, el Desarrollo Sustentable es una prioridad para el Gobierno del Estado de Morelos, por lo que la política pública se basará en el cuidado y respeto de éste, estableciendo lineamientos claros que todas las dependencias públicas e iniciativa privada deberán cubrir (PED). Asimismo, destaca la imperante necesidad de fomentar el respeto a la diversidad de ecosistemas del estado, con la finalidad de conservar la riqueza natural del mismo.

Para el cuidado y protección de la naturaleza estatal; la población y la iniciativa privada jugarán un papel esencial, ya que se deberá actuar como supervisora del cuidado del medio ambiente, así como realizar sus actividades respetando tanto la normatividad en la materia, como desarrollar sus funciones con respeto y en pro del medio ambiente.

De la misma manera que el estado, los municipios serán parte importante de todas estas iniciativas, estrategias e instrumentos de planeación que guiarán la política pública local en función del cuidado y protección del medio ambiente, tomando en cuenta las necesidades de la población en busca de un Desarrollo Sustentable.

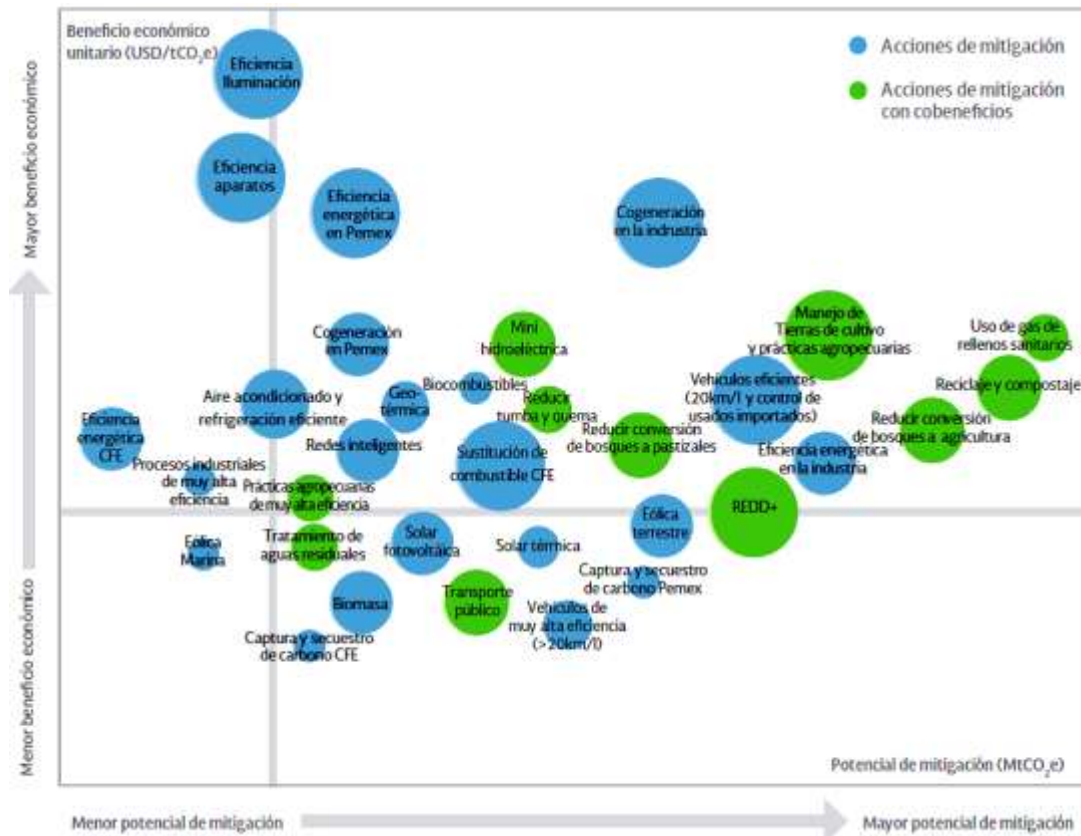
Por su parte el Plan de Acción Climática Municipal (PACMUN), es uno de los instrumentos de planeación que ayudará a los municipios a encontrar de manera estratégica guiar las políticas públicas municipales en materia de mitigación y adaptación ante los efectos del cambio climático, fomentando la creación de capacidades de los diversos actores de los municipios.

7.1 Estrategia de alineación y regionalización de las medidas de mitigación al PEACCMOR.

El PEACCMOR tiene como objetivo principal: brindar, coordinar e impulsar acciones públicas en el Estado de Morelos, con base en sus características naturales, sociales y económicas, para contribuir a las metas nacionales de mitigación y prevenir los riesgos e impactos previsibles del cambio climático; mediante medidas concretas para evitar, reducir y capturar emisiones de GEI, es así como se propone medidas de mitigación para cada una de las categorías.

Es importante mencionar que la estrategia de alineación consiste en que la integración de las medidas mitigación municipales de cada sector conformen la medida macro (establecida en el PEACCMOR), esto se traduce en que la suma de acciones a nivel local darán como resultado una reducción importante a nivel estatal; sin embargo, se da el caso que dado a las características socio-económicas y los resultados de los inventarios locales, habrá municipios que no contemplen medidas de mitigación en un sector específico.

Tomando esto en cuenta, el Estado de Morelos a través de la Secretaría de Desarrollo Sustentable propone 17 medidas de Mitigación que susceptibles de ser aplicadas de manera local o regional en y que deben estar vinculadas en el PACMUN en los sectores: Energía, Transporte, Residencial, Agricultura, Ganadería, Forestal y Desechos, las cuales se muestran a continuación.

Así mismo, los Municipios del Estado de Morelos, proponen acciones a nivel local, las cuales ayudarán y fomentarán la implementación de aquellas medidas que se adapten a sus propias circunstancias, aprovechando todos aquellos programas federales y estatales que se encuentren dentro de sus posibilidades.

Con esto, se realizará el primer diagnóstico de medidas de mitigación a partir de la identificación de las fuentes clave del inventario de emisiones de GEI del municipio.

Debemos recordar que el objetivo principal de las medidas de mitigación en el municipio de Temoac, reportadas en el presente documento, serán aquellas que demuestren un bienestar social, económico y ambiental para el municipio, y que además disminuyan las emisiones de GEI adaptándose a las necesidades y circunstancias locales.

Los potenciales de reducción de emisiones GEI para cada una de las medidas de mitigación aún están por ser definidos; sin embargo, las medidas de mitigación aquí presentadas por el municipio Temoac se encuentran localizadas en los sectores identificados con mayores emisiones de GEI ó en los principales sectores productivos en el municipio y de acuerdo a su primera identificación podemos sugerir una meta estimada de acuerdo al análisis presentado a continuación, esperando que la implementación conjunta tenga un impacto considerable en la disminución de emisiones de GEI en el Municipio.

A partir de los resultados del inventario de emisiones de GEI realizado en la sección anterior en el municipio de Temoac, podemos decir que las medidas de mitigación de las categorías identificadas como mayores productores de GEI son Energía, Transporte, Agrícola y Desechos.

El PACMUN, ha logrado identificar diversas medidas de mitigación en el Municipio de Temoac.

De acuerdo al censo poblacional (INEGI 2010), reporta que el municipio de Temoac cuenta con una población de 14641 habitantes, lo que permite sugerir que las emisiones estimadas per cápita para éste mismo año son de 1.15 ton de CO₂eq, aproximadamente para el municipio.

La meta planteada para la disminución de emisiones de GEI en el municipio de Temoac, es una propuesta viable cumpliendo con las medidas de mitigación y objetivos planteados en el documento PACMUN.

Debemos tomar en cuenta que para tomar una buena decisión e implementar un proyecto de mitigación de emisiones, debemos de realizar un estudio de factibilidad de cada una de las medidas de mitigación para así determinar con exactitud su potencial de disminución, el costo que genera la implementación y el impacto ambiental que obtendrán para el municipio.

A continuación se presentarán en las siguientes tablas algunas de las posibles medidas mitigación en el municipio de Temoac a nivel local.

7.2 Energía

Los procesos de generación y uso de energía son de vital importancia para el desarrollo económico de la sociedad; sin embargo, el aumento global de las concentraciones atmosféricas de CO₂ y otros GEI, derivados principalmente de la dependencia energética ligada al consumo masivo de combustibles fósiles es en gran medida responsable del fenómeno del cambio climático (Rosemberg, et al, 2008)

Los datos del inventario nacional de emisiones de GEI del 2010, señalan que las actividades relacionadas con la generación y uso de la energía son responsables del 60% del total de las emisiones en México (SEMARNAT-INEC, 2012), mientras que en el estado de Morelos en el inventario de GEI del PEACCMOR el 43% de las emisiones provenían de las actividades de esta categoría principalmente la quema de combustibles fósiles para el transporte y las emisiones indirectas por consumo de energía eléctrica.

7.2.1 Mitigación en el sector residencial y público a nivel Estatal

El volumen de ventas de electricidad pasó de 500 mil MW/hora en 2005 a 2 millones 500 mil en 2009; en ese último año el uso de la energía eléctrica se distribuyó de la siguiente manera: alumbrado público 5%, bombeo de aguas potables y negras 3%, agricultura 2%, doméstico 29%, industria y servicios 61%.

En el sector residencial Morelos en lo referente al consumo de gas LP en el sector residencial, para el 2009 se reportaron un total de 114,00 t de GLP, la gran importancia de este sector es que representa un nicho de oportunidad que permita reducir un volumen importante de GEI.

La superación de esta problemática requiere de una política transversal de desarrollo sustentable con énfasis en un sistema de planeación que brinde el marco adecuado de ordenamiento y control de los procesos de gestión para una mejor toma de decisiones (PED).

Tabla 7.2 Medidas de mitigación en la categoría Energía propuestas por el Estado

Medidas de Mitigación	Nombre del Programa (Descripción y Objetivos)
Establecer un programa para la implementación de calentadores solares en las Viviendas. Promover la instalación de Sistema fotovoltaicos interconectados a la red para reducir la Demanda de Alto Consumo doméstico (DAC). Fomentar la eficiencia energética en alumbrado público y bombeo de agua potable	Estos proyectos están orientados al sector productivo, mediante el otorgamiento de asesoría y asistencia técnica, con y sin financiamiento, para la modernización de instalaciones, desarrollo y aplicación de nuevas tecnologías, de tal forma que con el ahorro y la eficiencia energética se contribuya a la conservación de los recursos naturales no renovables, al aprovechamiento sustentable de la energía y la disminución de emisiones de gases de efecto invernadero La instalación de calentadores solares en las casas para la generación de agua caliente, disminuye el consumo gas LP. Estrategia: Modificación de los reglamentos de construcción para la implementación de energía solar térmica para calentamiento de agua en nuevas unidades habitacionales y en industria. La instalación de paneles solares en las casas para la disminución del consumo de electricidad y emisiones indirectas de CO ₂ La instalación de luminarias eficiente en el sistema de alumbrado público, la instalación de sistemas de bombeo eficiente representan una reducción de emisiones

7.2.2 Mitigación en el sector residencial, comercial y público a nivel Municipal.

En la categoría energía, las emisiones surgen por combustión de combustibles, como emisiones fugitivas, o por escape sin combustión.

En primera instancia, de acuerdo a la siguiente tabla mostraremos una lista de medidas de mitigación en la categoría energía dentro del sector público, obteniendo las más representativas para nuestro municipio.

Por lo que el Municipio de Temoac propone:

Tabla 7.3 Medidas de mitigación de la categoría Energía propuestas por el Municipio.

Medidas de Mitigación	Nombre del Programa (Descripción y Objetivos)
Modernizar los sistemas de alumbrado público, instrumentando programas de mantenimiento y limpieza de los sistemas de alumbrado evitando el dispendio de energía eléctrica (Nueva)	Programa sustentable para el cambio de 200 incandescentes por luminarias ahorradoras con el que se pretende disminuir hasta un 50% el consumo de energía en alumbrado público y el ahorro en los recursos asignados para el pago de energía.
Producción sustentable de oblea	Promover y Apoyar a las pequeñas fábricas de amaranto que existen en la Localidad de Huazulco perteneciente al Municipio de Temoac, para que se utilice luz solar a través de paneles solares, en la elaboración de la oblea.

7.2.3 Mitigación en el Sector Transporte a nivel Estatal

La movilización de personas y materiales representa una actividad que se torna compleja a medida que el tamaño de las poblaciones urbanas rebasan a la infraestructura vial existente, tal es el caso de los principales centros de población del estado, donde se generan continuamente conflictos viales ocasionados por un exceso en la circulación, tanto de unidades del servicio público como vehículos particulares. Asimismo, la institución reguladora del transporte está rebasada por el tamaño del sector, lo que hace prevalecer la falta de control y aplicación del marco legal, así como la regulación a las obligaciones de los contribuyentes (PED).

En lo que se refiere al transporte público, se detecta la operación de vehículos de grandes dimensiones y que sobrepasan la edad permitida, incrementando el riesgo de accidentes por fallas mecánicas. Además, existe desorden en la identidad cromática de las unidades, resaltando el mal estado de las carrocerías, lo que genera una imagen del transporte público no deseable. Por otra parte, resaltan también situaciones inconvenientes por parte de los conductores del transporte público, identificándose las siguientes: mal trato al usuario, conducción a exceso de velocidad, imagen personal inapropiada, abuso en el cobro de la tarifa y descortesía vial. A esta situación, se agrega el hecho de que los concesionarios no tienen control del ingreso y su mentalidad hombre – camión, frena su desarrollo como empresas, resaltando la falta de compromiso y responsabilidad con los usuarios (PED).

Otros de los problemas del transporte público son la generación de conflictos por la invasión de itinerarios, el exceso de parque vehicular autorizado y la expansión de la mancha urbana de manera descontrolada.

En cuanto al equipamiento de la red de transporte, es evidente la falta de señalamiento, información e infraestructura de los paraderos de ascenso y descenso; carecen de lugares para encierro de vehículos, sumándose además una cantidad importante de vehículos del servicio foráneo en las vialidades principales.

En cuanto al usuario, no respeta los lugares designados para el ascenso y descenso, así como los pasos peatonales establecidos por la autoridad competente, le da uso indebido a las puertas de la unidad, se encuentra expuesto a tarifa alta y en incremento constante derivado del alza en los costos de operación y no existe transporte masivo para personas con discapacidad (PED).

Tanto para el transporte público como el particular se requiere la actualización o renovación, tomando en cuenta que así lo estipula el marco legal.

Para el ejercicio 2013 se hace necesario que se lleve a cabo un reemplazamiento para dar claridad al referido padrón.

La Secretaría de Movilidad y Transporte, a través de la ejecución de sus labores, hará frente a las problemáticas referidas, enfatizando la modernización del transporte y la sustentabilidad de éste (PED).

Tabla 7.5 Medidas de mitigación del Sector Transporte propuestas por el Estado.

Medidas de Mitigación	Nombre del Programa (Descripción y Objetivos)
Implementar el Programa de "Verificación vehicular obligatoria".	Fomentar el control y disminución de la contaminación atmosférica generada por las fuentes móviles en el estado de Morelos, regulando las obligaciones, requisitos y procedimientos que los propietarios o conductores de vehículos automotores que circulen por el Estado tienen respecto al cumplimiento del Programa de Verificación vehicular obligatoria.

<p>Planear y Modificar el sistema de Transporte existente en las principales vialidades de las ciudades y zonas metropolitanas de la región, tomando en cuenta la redistribución de paradas y puntos de ascenso y descenso de pasajeros en los transportes públicos. Construcción y adecuación de Infraestructura urbana y equipamiento para el uso de bicicletas como medio de transporte ecológico</p>	<p>El objetivo del Programa es considerar en las principales avenidas centrales de transferencia de transporte en dónde haya interconexión de rutas, eliminar rutas innecesarias de transporte, e incorporar el uso de camiones de alta capacidad en puntos y horarios estratégicos dentro de la ciudad, confinando temporalmente algún carril, lo que ocasionará, disminución de tránsito vehicular en horas pico. Mejor transporte modal dentro de las ciudades y zonas conurbadas así como la promoción del uso intermodal dentro del Estado y municipios. Considerar la construcción de ciclovías en zonas urbanas, estableciendo de manera paralela una reglamentación integral que facilite e incentive a todos los usuarios de un servicio público de calidad. Esto permitirá a su vez, una mejor movilidad urbana, dentro de las ciudades grandes y pequeñas de los Municipios.</p>
--	---

7.2.4 Mitigación en el Sector Transporte a nivel Municipal

En términos de las emisión de gases de efecto invernadero (GEI), el sector transporte en México representó el 22% del total nacional, con 166.4 MtCO₂ eq emitidas en 2010 (SEMARNAT-INEC, 2012). Las tendencias globales, que se replican en México, muestran que el consumo de energía y las emisiones de GEI del sector transporte continuarán incrementándose en función del crecimiento económico. Este incremento provoca una mayor demanda derivada de combustibles y de infraestructura.

Por su parte a nivel municipal el sector transporte puede tener varias opciones de mitigación a nivel local, lo cual permitirá un mejor desarrollo económico social y sustentable a la comunidad.

Dentro de las medidas de mitigación en el sector Transporte se encuentran principalmente, los cambios en la estructura de movilidad, promoviendo un transporte público más eficiente y la creación de ciclovías.

Existen medidas regionales de transporte en las cuales los municipios aledaños, las colonias y localidades podrán ser beneficiados por este tipo de medidas a implementarse.

Por lo que el Municipio de Temoac propone:

Tabla 7.6 Medidas de mitigación del sector Transporte propuestas por el Municipio

Medidas de Mitigación	(Descripción y Objetivos)
Mejoramiento de carreteras y caminos, para un uso eficiente del transporte. (Nueva)	Mejorar la infraestructura carretera de las comunidades rurales dispersas del municipio, concertando la participación de la comunidad para agilizar el tránsito o acortar distancias.

7.3 Desechos

De acuerdo al inventario estatal de GEI, la categoría desechos es la tercera en contribución de GEI en Morelos, por lo que es prioritario diseñar estrategias tendientes a disminuir las emisiones, en especial porque se trata de un sector dinámico, cuyo crecimiento es directamente proporcional al aumento de la población y de actividades económicas.

7.3.1 Mitigación en el Sector Residuos a nivel Estatal

Actualmente la gestión de los residuos en el estado de Morelos no garantiza la disposición final adecuada del 100% de los residuos sólidos urbanos generados, en Morelos se generan alrededor de 1 mil 939 ton/día con una generación per-cápita promedio en el estado es de 1.10 kg/hab/día (PED).

Adicional a esto, resulta necesario elevar la cobertura de drenaje sanitario en las comunidades vulnerables del estado y zonas urbanas con alta concentración de población. Asimismo, cabe resaltar que la situación en ríos y barrancas en las cuales se vierte de manera directa las aguas residuales es grave, lo cual ocasiona enfermedades cutáneas y gastrointestinales en la población de la zona de influencia, deterioro del medio ambiente, contaminación de los mantos acuíferos y fuentes de abastecimiento, así como conflictos sociales (PED).

Por otra parte, la contaminación de los cuerpos de agua también es ocasionada por la falta de infraestructura para el saneamiento de las aguas residuales e inoperatividad de las plantas de tratamiento existentes; en el estado se tiene un bajo porcentaje de eficiencia de las mismas que está en el 58%. Es importante también la falta de construcción de colectores para alimentar a las Plantas de Tratamiento de Aguas Residuales (PTAR), así como la falta de construcción de alcantarillado para alcanzar la capacidad instalada en las PTAR (PED).

Tabla 7.7 Medidas de mitigación del sector Desechos propuestas por el Estado

Medidas de Mitigación	Nombre del Programa (Descripción y Objetivos)
Implementación de la estrategia de Gestión Integral de Residuos Sólidos en	La estrategia consiste en dar solución al problema de los residuos sólidos mediante un proceso de separación en materia orgánica e inorgánica, de

el Estado de Morelos	la materia inorgánica se pretende reciclar y valorizar una fracción y la parte no valorizable procesarla para la obtención de Combustible Derivado de Residuos (CDR) para ser usado en cementeras como combustible; y de la fracción orgánica se obtendrá composta. Con la implementación de esta estrategia se pretende que no haya disposición final de residuos en rellenos sanitarios, contribuyendo así en la mitigación de emisiones por disposición final.
Incorporación al Programa Municipal para la Prevención y Gestión Integral de Residuos Sólidos Urbanos del Municipio	<p>“Programa Municipal para la Prevención y Gestión Integral de Residuos Sólidos Urbanos” del Municipio.</p> <p>El programa impulsado por la Cooperación Técnica Alemana GIZ y la Secretaría de Desarrollo Sustentable del Estado de Morelos, con los Municipios, este proyecto pretende llevar a cabo una mejora continua sobre la prevención minimización y gestión integral de los residuos sólidos Urbanos.</p> <p>Ya que con el programa se pueden, gestionar recursos humanos, técnicos y económicos, así como también adecuar un reglamento interno en el municipio e iniciar una planeación a mediano y largo plazo para conocer que infraestructura será necesaria para cumplir con los principales principios del Programa.</p>
Aseguramiento y recuperación para la adecuada continuidad de operación de las plantas tratadoras de aguas residuales en los municipios de Morelos.	<p>"Operación y Mantenimiento de las Plantas de Tratamiento de Aguas Residuales"</p> <p>La operación de las plantas tratadoras de agua residuales es competencia directa de los Municipios y cuando vinculamos al agua con el bienestar social, básicamente nos referimos al suministro de los servicios de agua potable y alcantarillado a la población, así como al tratamiento de las aguas residuales.</p> <p>Debido a esto el Programa de CONAGUA tiene como objetivo apoyar al Organismo Operador para que trate sus aguas residuales cumpliendo con los parámetros establecidos en su permiso de descarga en lo concerniente a DBO5 y SST, a través de un esquema de apoyos dedicado a la operación y mantenimiento de sus plantas de tratamiento de aguas residuales.</p>

7.3.2 Mitigación en el Sector Desechos a nivel Municipal.

La SEDESOL trabaja en coordinación con la SEMARNAT y los gobiernos locales en proyectos para reducir o eliminar emisiones de GEI en rellenos sanitarios. La cuarta Comunicación Nacional ante la Convención Marco de las Naciones Unidas sobre el Cambio Climático (CMNUCC), comenta que entre el 2007 y 2009 se dio asistencia técnica para el desarrollo de proyectos que reduzcan emisiones de GEI con un potencial de mitigación de 909 mil toneladas de CO₂eq anuales.

Los residuos sólidos urbanos en México tienen un alto contenido de material orgánico y por ello se estima que en el año 2020 el potencial de reducción de emisiones sea de 18.7 millones de toneladas de CO₂eq.

Como medidas de mitigación, existe un rango diverso de tecnologías disponibles para mitigar las emisiones provenientes de los residuos. Estas tecnologías incluyen recuperación de metano en rellenos sanitarios, reciclamiento post-consumo (evita generación de residuos), elaboración de composta con una fracción de los residuos (evita generación de GEI), procesos que reducen la generación de GEI alternos a los rellenos sanitarios como procesos térmicos que incluyen la incineración, cogeneración industrial, MBT (Tratamiento Mecánico Biológico) y digestión anaerobia (INE, 2012).

A nivel Municipal Temoac cuenta con la Gestión de los residuos sólidos Urbanos (RSU) en el Municipio, la cual se obtuvo de los trabajos de investigación realizados en el municipio.

Cabe señalar que los servicios que presta el municipio a la población a través de sus Áreas de Limpieza y Recolección, así como Parques y Jardines, son los de barrido manual y la recolección de residuos.

El diagrama de la figura 7.2 muestra los elementos que integran el sistema de manejo de RSU en el municipio de Temoac.

Figura 7.2 Sistema del Manejo Integral de los RSU en Temoac



Tabla 7.8 Medidas de mitigación del sector Desechos propuestas por el Municipio.

Medidas de mitigación	Nombre del Programa (Descripción y Objetivos)
Propuestas para el sector desechos del Municipio de Temoac	Promover la separación de basura en orgánica e inorgánica con el objetivo de concientizar a la sociedad para la preparación de compostas y su uso en el sector agrícola; así como su uso en los huertos familiares.
	Promover un programa de empleo municipal temporal; para la limpia, de barrancas, caminos, zanjas canales etc., Evitando el uso de herbicidas que representan el riesgo de contaminación.

7.4 Agropecuario

A nivel mundial, la agricultura representa la mayor proporción de uso del suelo pro el hombre y es una fuente importante de emisiones de gases que contribuyen al efecto invernadero; representa, además, la principal fuente de emisiones de CH₄ y N₂O y en menor medida CO₂. Las prácticas agropecuarias intensivas, como la cría de ganado, el cultivo de arroz y el uso de fertilizantes emiten el mayor porcentaje de CH₄ provenientes de actividades atropogénicas.

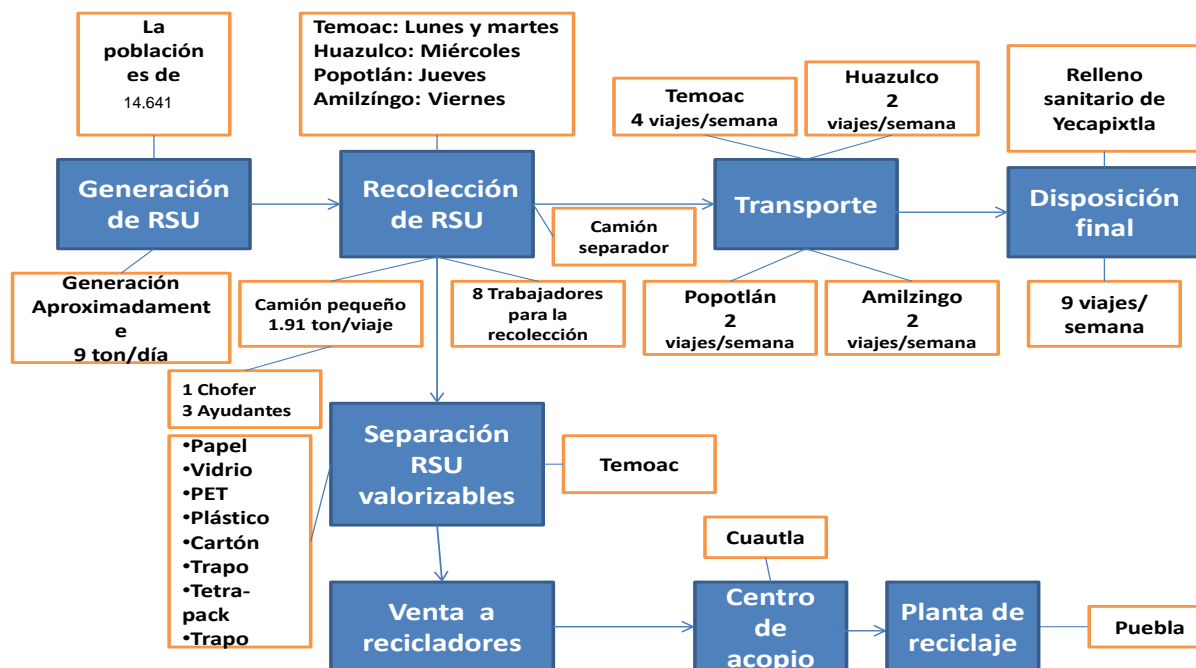
7.4.1 Mitigación en el Sector Agrícola y Pecuario a nivel Estatal.

El territorio del estado de Morelos es privilegiado, posee uno de los mejores climas del país y del mundo, hermosas montañas, valles, ríos y barrancas; además de una gran variedad de suelos —buena parte de ellos excepcionales para la producción agrícola— y agua superficial y subterránea de excelente calidad para el consumo humano y el riego agrícola. A pesar de su pequeño tamaño (4 mil 560 km², 0.25% de la superficie de México), Morelos posee una de las mayores riquezas biológicas en proporción de su territorio: en el Estado están 8 de los 10 grandes ecosistemas reconocidos en México y alberga el 10% de flora, 33% de especies de aves, 23% de los peces de agua dulce, el 14% de reptiles y el 21% de las especies de mamíferos mexicanos.

La agricultura es una de las principales actividades económicas en el Estado de Morelos y la caña de azúcar uno de sus productos más representativos, su cultivo tiene un gran impacto en la entidad debido al valor económico de sus productos y a la superficie cultivada ya que es un cultivo perenne con más superficie en el Estado de Morelos (INEGI, 2010).

En lo que respecta a la ganadería, Morelos no es considerado un estado particularmente ganadero, ya que cuenta únicamente con un número aproximado de 156,603 cabezas de ganado bovino, siendo que las actividades ganaderas contribuyen a la emisión de CH₄ y N₂O esencialmente a través de dos procesos, a fermentación entérica, principalmente rumiantes (bovinos, ovinos y caprinos) y el tratamiento anaeróbico de las excretas animales o manejo de estiércol.

Tabla 7.9 Medidas de mitigación del sector Agrícola y Pecuario propuestas por el Estado.

Medidas de Mitigación	Nombre del Programa (Descripción y Objetivos)
Promover técnicas de agricultura sustentable como compostaje, uso de fertilizantes orgánicos, manejo adecuado de la biomasa y optimización en los procesos de irrigación	Aprovechar mediante diferentes técnicas, los nutrimentos y la energía contenida en la biomasa residual para la mejora de las características nutrimentales de los suelos y/o en los procesos productivos relacionados con la agricultura.
Modernizar mediante maquinaria apropiada el esquema de cosecha de caña de azúcar para erradicar la quema de los cultivos	Adecuar el sistema de siembra de cultivo de caña de azúcar a un esquema integral. Mecanizar la cosecha de la caña de azúcar a través de maquinaria especializada.
Implementar un programa paulatino de regulación o eliminación de quema agropecuaria.	Valorar las necesidades para control del fuego agropecuario para cada región económico-productiva del estado,
Promover un manejo integral de estiércol proveniente del sector ganadero para la producción de biogás mediante la fermentación entérica y/o composteo que se llevaría a cabo de manera confinada en biodigestores.	La implementación del proceso de fermentación entérica derivado del manejo adecuado del estiércol permitirá la producción biogás, además de la producción de biofertilizantes

7.4.2 Mitigación en el Sector Agrícola y Pecuario a nivel Municipal

El sector agropecuario tiene un gran potencial de mitigación de emisiones de GEI a través de la captura de carbono en el suelo y la biomasa de las tierras dedicadas a actividades primarias, lo que puede ser realizado mediante la adopción de prácticas de producción sustentable.

El uso de fertilizantes constituye una importante fuente de emisiones de óxido nitroso (N₂O), que puede mitigarse mediante un uso más racional y la utilización de biofertilizantes. Para apoyar estas acciones, el Instituto Nacional de Investigaciones Forestales, Agrícolas y Pecuarias (INIFAP) produce en 2009, un total de 1.5 millones de unidades de biofertilizantes para inducir su aplicación en igual número de hectáreas, y estima llegar a cubrir por lo menos 2 millones de hectáreas en el año 2012, año en que publicará también un Manual de Buenas Prácticas para el Uso de Fertilizantes (INE, 2009).

Por su parte la ganadería es la tercera fuente más importante de emisiones de CH₄ en el país. Las principales medidas de mitigación aplicables a esta actividad se refieren a un manejo sustentable de las tierras de pastoreo y al manejo de productos derivados de la fermentación entérica y de las excretas de animales

En México se practica alguna forma de ganadería en más de 100 millones de hectáreas y la SAGARPA promueve desde el año 2008 la mitigación de GEI apoyando prácticas de pastoreo planificado en 65 millones de estas hectáreas, con lo que, entre otras ventajas, busca incrementar la biomasa y captura de carbono en el suelo. Las acciones desarrolladas en materia de ganadería se ubican en dos vertientes, la primera relacionada con la conservación y recuperación de la cobertura vegetal en áreas de pastoreo, y la segunda enfocada al secuestro y aprovechamiento de GEI. Por lo que el Municipio de Temoac propone:

Tabla 7.10 Medidas de mitigación del sector Agrícola y Pecuario propuestas por el Municipio.

Medidas de Mitigación	Nombre del Programa (Descripción y Objetivos)
Programa de mitigación agrícola y pecuario	Implementar un programa de capacitación a través de talleres para la elaboración de compostas Uso de abonos orgánicos, uso de productos de aplicación orgánicos para productores agrícolas.
	Promover el uso de contenedores de residuos de embases de agroquímicos tóxicos, concientizar a la

	sociedad para depositarlos en el lugar correspondiente evitando la contaminación del medio ambiente.
	Promover el buen uso y manejo del agua tanto de consumo humano como de uso agrícola.
	Promover la implementación de cercos vivos en zonas agrícolas con árboles frutales u ornamentales que funcionen como barrera rompe vientos.
	Colocar bombas de agua con celdas solares (energía fotovoltaica).

7.5 Uso del Suelo, Cambio de Uso de Suelo y Silvicultura

Los bosques son un sumidero y fuente de CO₂ atmosférico ya que absorbe carbono por fotosíntesis, pero emiten carbono por descomposición y por la quema de árboles o comunidades completas debidas a causas antropogénicas y naturales. La gestión de los bosques y selvas para conservar y aumentar el carbono almacenado ayudará a reducir la tasa de aumento de CO₂ y a estabilizar las concentraciones en la atmosfera.

7.5.1 Mitigación en el Sector Forestal a nivel Estatal

El 70% de la superficie del estado se considera de vocación forestal y el 80% de los suelos morelenses presentan diversos grados de erosión. Permanecen 88 mil hectáreas de bosques y selvas. El desarrollo sustentable debe tener una visión transversal y multidisciplinaria. Por esta razón, se decretó el Programa de Ordenamiento Ecológico Regional del Estado de Morelos, siendo de vital importancia la conservación del capital natural y proteger así, a más de la mitad del territorio, integrando la funcionalidad de los espacios de valor ambiental y los espacios productivos. En conjunto con la Secretaría de Cultura y la Secretaría de Turismo entre otras actividades, también se ha impulsado la economía local a través del ecoturismo y actividades que permitan obtener ingresos económicos y que ayudan a proteger el medio ambiente.

Tabla 7.11 Medidas de mitigación del sector Forestal propuestas por el Estado

Medidas de Mitigación	Nombre del Programa (Descripción y Objetivos)
Constituir programas para el establecimiento de plantaciones forestales productivas y plantaciones forestales protectoras	Conservación y ampliación de las áreas arboladas en zonas urbanas, desarrollar plantaciones energéticas para la producción de leña, carbón vegetal y generación de energía, Incentivar la inversión del sector privado en programas de reforestación a través de incentivos fiscales
Establecer un programa de manejo forestal sustentable	La administración de bosques y selvas nativas, a través de un programa forestal sustentable, permitiría conservar su diversidad biológica, productividad, capacidad de regeneración, vitalidad y su potencial para cumplir, ahora y en el futuro, las funciones ecológicas, económicas y sociales.
Promover el establecimiento de sistemas agroforestales y silvopastoriles	El fomento de sistemas agroforestales y silvopastoriles en la entidad permiten una mayor superficie forestal sin menoscabo de las actividades agrícolas y ganaderas

7.5.2 Mitigación en el Sector Forestal a nivel Municipal

En los municipios de Morelos se cuenta con Áreas Naturales Protegidas decretadas, Unidades de Gestión Ambiental con políticas de preservación, protección y restauración así como Unidades de Manejo Ambiental con proyectos enfocados en la conservación y aprovechamiento sustentable de la vida silvestre y su hábitat. Los ayuntamientos de Morelos toman en cuenta las necesidades de infraestructura urbana y la conservación de los espacios verdes que proporcionan servicios ambientales. Temoac requiere tener el Programa de Ordenamiento Ecológico Local, instrumento que también se puede aprovechar para enriquecer las estrategias de mitigación de gases de efecto invernadero.

Por lo que el Municipio Temoac propone:

Tabla 7.12 Medidas de mitigación del sector Forestal propuestas por el Municipio

Medidas de Mitigación	Nombre del Programa (Descripción y Objetivos)
Restauración de ecosistemas degradados	Implementar programas de forestación o restauración de la flora nativa, principalmente en las zonas donde el proceso de erosión esté presente.

8. Detección de Vulnerabilidad y Riesgo en el Municipio

En la reunión de planeación se acordó que Ing. Hugo Fredy Sánchez Abúndez Subdirector de Desarrollo Agropecuario y Protección Ambiental quedaría a cargo del desarrollo de esta área del Plan de Acción Climática Municipal (PACMUN), así mismo, que el documento base de este apartado es el Programa de Acciones ante el Cambio Climático del Estado de Morelos (PEACCMor).

8.1 Escenarios Hidroclimatológicos⁶⁷.

En el análisis de vulnerabilidad realizado para el PEACCMOR los datos observados en el período 1961-2008 indican una variabilidad del régimen de lluvias en las diferentes zonas del estado, encontrando una disminución en la precipitación anual total en el sur durante el periodo analizado, un ligero aumento en los valles centrales y una tendencia a aumentar en las regiones altas del centro y el noroeste. Las zonas agrícolas muestran una tendencia a mantener constante la precipitación anual total aunque hay casos en los que la duración de la temporada de lluvias ha disminuido casi 10 días. Las fechas del inicio y terminación de la temporada de lluvias y por lo tanto su duración e intensidad también muestran variabilidades consistentes con la zona del estado en donde se encuentren.

Según los escenarios climáticos analizados para el año 2030, 2050 y 2080 para la zona estudiada se proyectan aumentos continuos de la temperatura mínima y máxima del aire desde 0.5 hasta 4°C. En el caso de la precipitación las proyecciones analizadas muestran tendencias a la disminución de las lluvias.

Las fechas del inicio y terminación de la temporada de lluvia y por lo tanto su duración e intensidad, muestran variabilidad.

8.2 Vulnerabilidad

Vulnerabilidad del sector agua⁶⁸

La Comisión Nacional del Agua⁶⁹ ha definido cuatro zonas acuíferas en la entidad, como se muestra en la Figura 8.1. Estos acuíferos, así como su disponibilidad de agua subterránea actual son: a) Acuífero Cuernavaca (4.81 hm³); b) Acuífero Cuautla-Yautepec (1.77 hm³); c) Acuífero Zacatepec (4.37 hm³); y d) Acuífero Tepalcingo-Axochiapan (-5.1 hm³). Además, la CONAGUA (2011) reporta que la disponibilidad de agua subterránea total en el estado es de 5.85 hm³.

Los resultados del IVHR para los acuíferos de Morelos en la época actual (2011) y sus proyecciones ante al cambio climático, muestran que los acuíferos de Cuautla-Yautepec, Zacatepec y Tepalcingo-Axochiapan presentan vulnerabilidades altas con valores desde 6.36 hasta 6.98, mientras que el Acuífero Cuernavaca presenta una vulnerabilidad media con valores entre 4.89 y 5.45.

La disponibilidad del recurso hídrico en Morelos depende principalmente de los ecosistemas que ocupan la parte norte de su territorio, entendiendo éstos como el conjunto de condiciones geográficas, climáticas, geológicas y bióticas que intervienen en el ciclo hidrológico. Actualmente se ejerce presión sobre áreas destinadas a la conservación y protección ambiental, viéndose a diario sometidas a la tala indiscriminada, invasión, explotación de especies e incendios, por lo que resulta de vital importancia implementar medidas de mitigación y adaptación para reducir la vulnerabilidad del recurso hídrico en Morelos.

⁶⁷ Ortiz, M.L., Sánchez, E. y M.L. Castrejón. 2013. Escenarios Hidroclimatológicos para el Estado de Morelos. UAEM, CONACYT, SEMARNAT, INE, CEAMA. 75 pp.

⁶⁸ Ortiz, M.L., Sánchez, E. y M.L. Castrejón. 2013. Vulnerabilidad del Recurso Hídrico en el Estado de Morelos ante el Cambio Climático. UAEM, CONACYT, SEMARNAT, INE, CEAMA. 81 pp.

⁶⁹ Comisión Nacional del Agua. 2002. El agua en el estado de Morelos. Gerencia Regional Balsas subgerencia regional técnica, Cuernavaca, México.



Figura 8.1 Índice de vulnerabilidad del año 2011 y futuro de los acuíferos de Morelos ante el cambio climático.

(Fuente: Ortiz et al., 2013)

Vulnerabilidad del sector biodiversidad⁷⁰

Los resultados más sobresalientes de la evaluación de la vulnerabilidad y riesgo actual y futuro de la biodiversidad del Estado de Morelos ante la variabilidad y los efectos del cambio climático indican que lo verdaderamente crítico no serán las variaciones promedio en el régimen de lluvias o en las temperaturas, sino la frecuencia y duración de los pulsos extremos en la presencia o ausencia de agua, o la persistencia de temperaturas extremas.

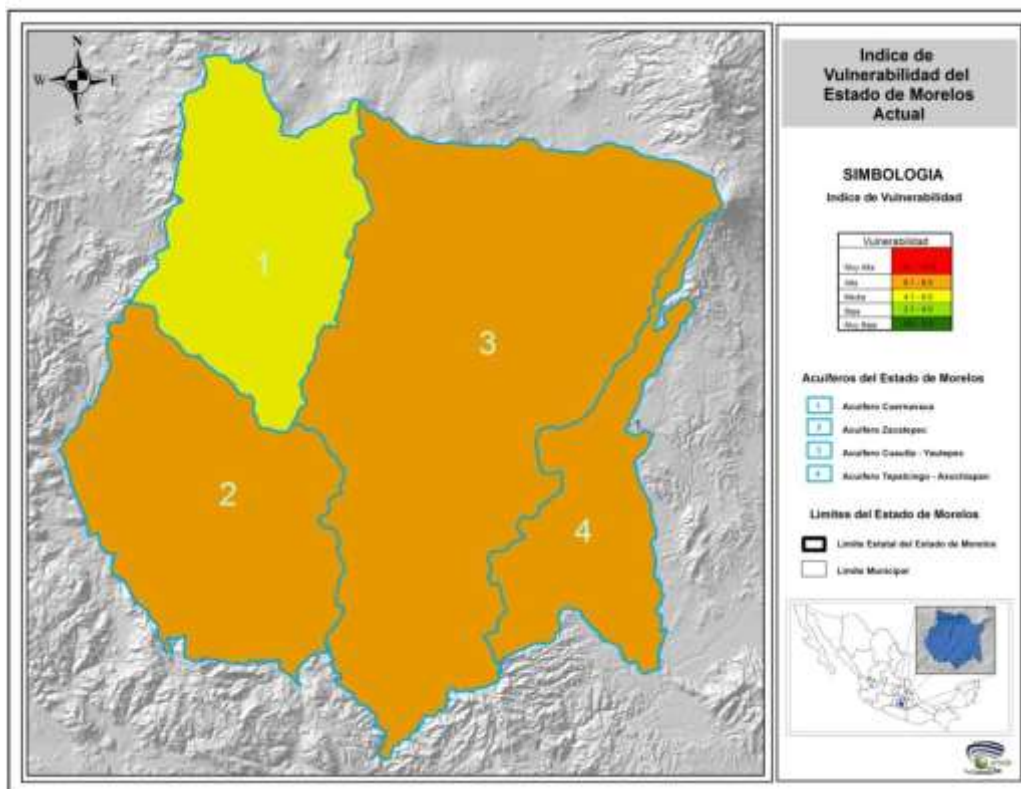
Entre los efectos a corto plazo están la posible desaparición de poblaciones de ciertas especies de plantas y animales, así como los cambios en los patrones de distribución y composiciones florísticas y faunísticas de dichos reservorios.

La necesidad de entender la vulnerabilidad de los ecosistemas y sus consecuencias para las poblaciones locales y los sectores implicados en el manejo de los ecosistemas, es un desafío. Algunos de los efectos que el cambio climático podría traer a la población morelense son: a) desaparición de especies útiles (por tanto, reducción en el número de especies aprovechables); b) pauperización de dieta rural por eliminación de especies; c) incremento en niveles de pobreza por escasez de especies útiles; d) menor recreación natural y e) afectación de prácticas culturales y religiosas de pueblos indígenas o autóctonos que emplean elementos naturales.

Vulnerabilidad del sector agricultura de temporal⁷¹

El análisis de vulnerabilidad global (Fig. 8.2) refleja que cerca del 78.68% de la superficie total del Estado presenta un grado desde vulnerable hasta altamente vulnerable; de esta proporción predomina el grado muy vulnerable con 37.07%, seguido por vulnerable y altamente vulnerable con 22.11% y 19.5% respectivamente. La priorización de estrategias y acciones para disminuir los efectos del cambio climático deben ser encaminadas a estas regiones ya que representarán las más afectadas y con menor grado de adaptación.

Vulnerabilidad del sector salud⁷²

⁷⁰Ortiz, M.L., Sánchez, E. y M.L. Castrejón. 2013. Análisis de la Vulnerabilidad de la Biodiversidad frente al Cambio Climático en el Estado de Morelos. UAEM, CONACYT, SEMARNAT, INE, CEAMA. 38 pp.

⁷¹Ortiz, M.L., Sánchez, E. y M.L. Castrejón. 2013. Vulnerabilidad de la Agricultura de Temporal al Cambio Climático en el Estado de Morelos. UAEM, CONACYT, SEMARNAT, INE, CEAMA. 35 pp.

⁷²Hurtado, M., Arias, M. y Riojas, R. 2013. Vulnerabilidad en salud asociada a la variabilidad y cambio climático en el estado de Morelos. Cambio climático: vulnerabilidad en sectores clave en el estado de Morelos.

Las enfermedades con mayor vulnerabilidad al cambio climático en Morelos, por su alta tasa de morbilidad, son infecciones respiratorias agudas (IRA's) (asma, neumonías y bronconeumonías), la picadura de alacrán y las enfermedades diarreicas agudas (EDA's). Además, las IRA's presentan una correlación negativa con las variables climáticas, es decir, que cuando la temperatura mínima, máxima y la precipitación disminuyen, la incidencia de estas enfermedades aumenta. Por otro lado, las EDA's y picaduras de alacrán están relacionadas positivamente con las variables climáticas, por lo que un aumento en la temperatura mínima, máxima y precipitación, incrementa su morbilidad.



Figura 8.2 Vulnerabilidad global de la agricultura para el estado de Morelos.

Riesgo Hidrometeorológico⁷³
 Riesgo por inundaciones pluviales

La severidad de las inundaciones se incrementa por las alteraciones en el drenado natural, la deforestación y el establecimiento de asentamientos humanos en áreas naturalmente inundables (laderas de barrancas, cauces de ríos, entre otros).

Se ha estimado que el 65.26% de la población estatal se encuentra bajo un riesgo muy alto de sufrir inundaciones; el 14.23% está en riesgo alto; el 12.62% presenta riesgo moderado y el 7.89% de la población se ubica en un riesgo bajo (Fig. 8.3).

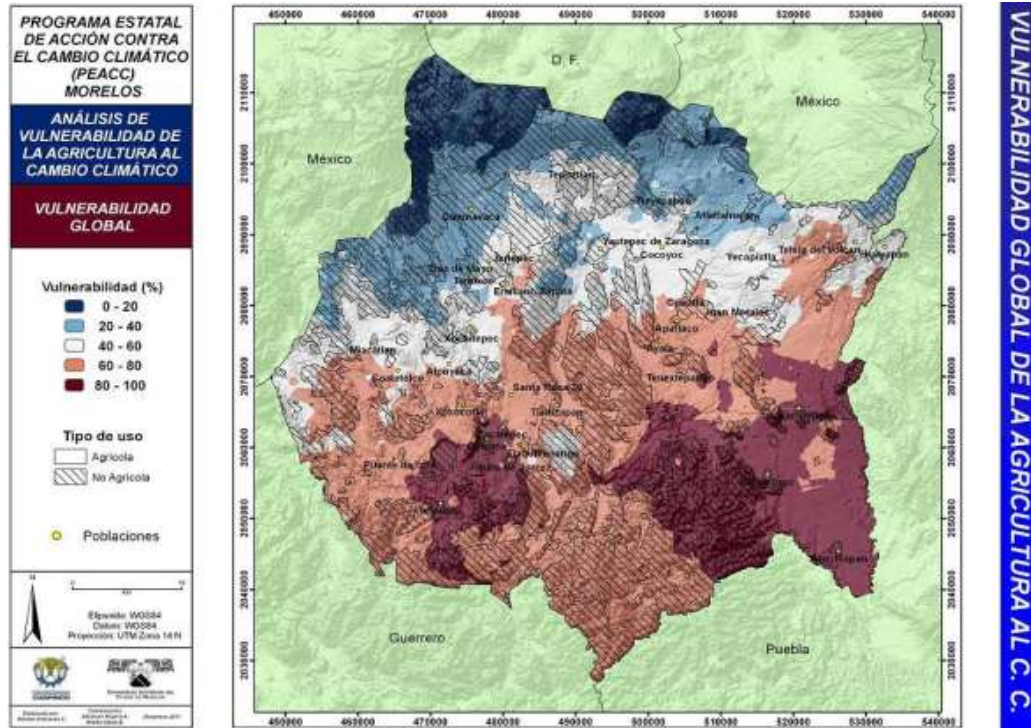

Figura 8.3 Nivel de riesgo (izquierda) y vulnerabilidad (derecha) de los municipios de Morelos por inundaciones pluviales. Fuente: Hesselbach-Moreno et al., 2010.

⁷³Hesselbach-Moreno, H., F., R.-S., LF., S.-D., M., E.M., Pérez-Calderón, M., Galindo-Pérez, M., del Río-León, M., Sánchez-Chávez, J., Chávez-Arellano, J., 2010. Atlas de riesgos y peligros del estado de Morelos. Sistema Nacional de Protección Civil-Gobierno del Estado de Morelos, Morelos, México.

Riesgo por temperaturas extremas

El riesgo más alto por temperaturas máximas extremas en el estado (Fig.8.4), se presenta en el centro y una parte del suroeste del estado, en los municipios de Ayala, Emiliano Zapata, Jojutla, Puente de Ixtla, Temixco, Tlaltizapán, Xochitepec y Zacatepec.

Los municipios con riesgo muy alto de temperaturas mínimas extremas (Fig. 8.4) son: Ayala, Cuautla, Cuernavaca, Emiliano Zapata, Jiutepec, Temixco, Yauatepec y Yecapixtla; aunados a la vulnerabilidad social, establecen que las principales zonas de riesgo son las regiones altas de Atlatlahucan, Huitzilac y Tepoztlán.



Figura 8.4 Nivel de riesgo por temperaturas máximas extremos (a) y mínimas extremas (b) en Morelos. (Fuente: Hesselbach-Moreno *et al.*, 2010)

9. Identificación de las principales Medidas de Adaptación

La solución al tipo de desafíos que se muestran en el apartado anterior, requiere de la integración tanto de factores climáticos como socioeconómicos para luego diseñar medidas de adaptación y mitigación adecuadas al contexto local institucional (Burton *et al.*, 2002; Füssel, 2007; Agrawal, 2008; Boyd, 2008; Ribot, 2009 en PACCMor, 2013).

Es indispensable que en el municipio se maneje el concepto de adaptación basado en ecosistemas, el cual pretende establecer un círculo virtuoso entre las acciones que soporten la sustentabilidad de las comunidades humanas, las acciones de conservación de la biodiversidad y el mantenimiento de los servicios ecosistémicos, a través de medidas de adaptación que favorezcan a estos tres objetivos de manera simultánea⁷⁴.

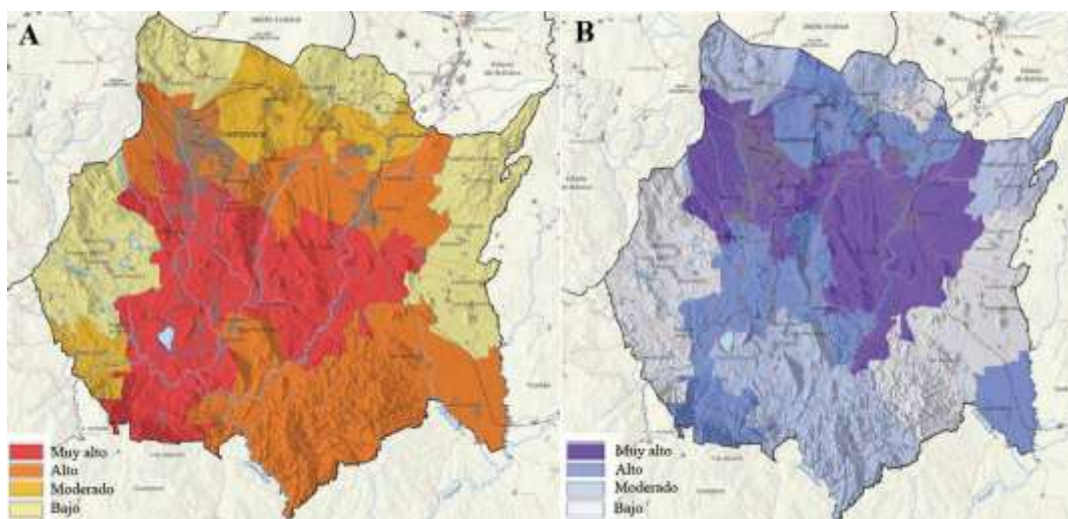
9.1 Visión y Objetivos

Basándose en la información de riesgo, el grupo de trabajo procedió a debatir y consensar una visión de adaptación con sus respectivos objetivos dentro de los que se encuentra:

Tabla 9.1 Visión y objetivos.

Visión	Objetivos
Fortalecer las capacidades de adaptación ante los impactos de eventos hidrometeorológicos de los diversos sectores del municipio.	1 Identificar fragilidades y fortalezas de los sectores y sistemas del municipio ante eventos hidrometeorológicos.
	2 Identificar debilidades y oportunidades de información en materia de adaptación para la toma de decisiones.

De esta manera se encontró que las principales medidas de adaptación para el municipio de Temoac se insertan en el corto y mediano plazo con respecto a la viabilidad de recursos y capacidades del municipio.

⁷⁴PACCMor (2013).

Tabla 9.2 Medidas de Adaptación para el Municipio de Temoac, Morelos.

Problemática	Adaptación
1.- Escasez de agua	<ul style="list-style-type: none"> • Concientización del uso inadecuado del agua en la sociedad. • Captadores del agua pluvial. • Replantear sistemas constructivos de infraestructura urbana. • Reforestación • Tratamientos de aguas residuales. • Separación de aguas negras y jabonosas • Creación de plantas tratadoras. • Ampliación y modernización del drenaje.
2.- Limitar el crecimiento de los asentamientos humanos hacia las zonas de alta productividad agrícola.	<ul style="list-style-type: none"> • Iniciar proceso de gestión y elaboración del Programa de Ordenamiento ecológico. • Fortalecer el Programa de Ordenamiento urbano.
3.- Creación de políticas con un enfoque sustentable.	<ul style="list-style-type: none"> • Establecer y promover políticas enfocadas a la conservación, mejoramiento y respeto irrestricto de las zonas de importancia ecológica ubicadas en el entorno de los centros de población.
4.- Residuos	<ul style="list-style-type: none"> • Educación, cultura y recreación incluyendo la capacitación sobre los temas para la minimización de los Residuos sólidos Municipales. • No se cuenta con un reglamento referente al servicio de limpia municipal, tocándose de manera somera algunos tópicos dentro del Bando Municipal. • Al interior de la Dirección de Servicios Públicos, no existen instrumentos (documentos escritos), que permitan identificar los perfiles de puestos requeridos, las actividades a realizar, un manual de procedimientos ni un manual de organización. • Hacer campañas de saneamiento doméstico (recolección de llantas, pilas, latas y botellas de plástico). • No existe una contabilidad separada para la Dirección de Servicios Públicos y menos para las áreas de recolección y limpia, por lo que dentro de la Tesorería Municipal, los recursos y egresos relativos a los servicios, como personal, salarios, compra de consumibles para vehículos y maquinaria pesada (combustible, lubricantes), compra de refacciones y otros imprevistos, se consideran como un rubro de gasto fijo dentro del gasto corriente del Ayuntamiento.

La identificación de medidas y acciones de adaptación promoverán el desarrollo de capacidades de adaptación, que permitirán al municipio reducir la vulnerabilidad y moderar los daños posibles, previniendo riesgos que deriven de los cambios en el clima del municipio.

10. Conclusiones

A partir del Plan de Acción Climática Municipal (PACMUN), conscientes de la problemática que implica el cambio climático debe aplicar propuestas innovadoras, sustentadas en la investigación científica para la solución a problemas reales en materia de ordenamiento territorial, desarrollo sustentable y cambio climático.

En correspondencia a la visión internacional y nacional, la Administración Municipal 2016-2018 asume el compromiso del proceso integral del desarrollo, estableciendo como prioridad de atención el tema ambiental, debido a la importancia económica y ecológica que el patrimonio natural y la calidad ambiental brindan a este Municipio, a través del PACMUN.

Las medidas de Mitigación a nivel local no solo buscan disminuir las emisiones sino también buscan un desarrollo económico y social dentro del Municipio tenemos que las principales medidas identificadas a nivel Municipal atacan las prioridades locales.

11. Referencias Documentales

Breceda Lapeyre, Miguel, Odón de Buen Rodríguez et al. 2008. Programa de Acción Climática de la Ciudad de México 2008-2012. Consultado el 10 de febrero de 2012 en http://www.sma.df.gob.mx/sma/links/download/archivos/paccm_documento.pdf

Comisión Intersecretarial de Cambio Climático, (CICC). 2009 (Comisión Intersecretarial de Cambio Climático). Programa Especial de Cambio Climático 2009-2012. México D.F. 118 págs.

Comisión Nacional de Vivienda, (CONAVI). 2008 (Comisión Nacional de Vivienda). Programa Nacional de Vivienda "Hacia un Desarrollo Habitacional Sustentable" 2007-2012. México D.F. Versión Ejecutiva 80 págs.

Consejo Civil Mexicano para la Silvicultura Sostenible, A.C. (CCMSS). 2006. Red de Monitoreo de Políticas Públicas. Nota informativa número 5. Inventarios Nacionales Forestales. México, mayo de 2006. http://www.ccmss.org.mx/modulos/casillero_informacion.php

Convención Marco de las Naciones Unidas para el Cambio Climático. 1992. Consultado en febrero del 2001 en: [<http://unfccc.int/resource/docs/convkp/convsp.pdf>]

ICLEI-Canadá. 2009. Changing Climate, Changing Communities: Guide and Workbook for Municipal Climate Adaptation. Consultado el 20 de enero de 2012 en <http://www.iclei.org/index.php?id=11710>.

Instituto Nacional de Ecología (INE). 2006. Inventario Nacional de Emisiones de Gases de Efecto Invernadero 1990-2002, México. http://www2.ine.gob.mx/descargas/cclimatico/inegei_res_ejecutivo.pdf

Instituto Nacional de Ecología (INE). 2009: Cuarta Comunicación Nacional ante la Convención Marco de las Naciones Unidas sobre el Cambio Climático, México D.F., 274 págs.

Instituto Nacional de Ecología (INE). 2012 (Guía de metodologías y medidas de mitigación de emisiones de gases de efecto invernadero para la elaboración de Programas Estatales de Acción Climática [Sheinbaum Claudia y colaboradores] México D. F; 200 págs.

Martínez, J., y A. Fernández. 2004. Cambio climático: una visión desde México. INE/SEMARNAT (Instituto Nacional de Ecología/Secretaría de Medioambiente y Recursos Naturales). 525 p.

Panel Intergubernamental de Cambio Climático (IPCC). 2000: Uso de la tierra, cambio de uso de la tierra y silvicultura. Informe Especial del Grupo Intergubernamental de Expertos sobre el Cambio Climático [Watson, R.T. y colaboradores (directores de la publicación)]. Cambridge University Press, Cambridge, Reino Unido y Nueva York, NY, Estados Unidos, 377 págs.

Panel Intergubernamental de Cambio Climático (IPCC). 2003: Definitions and Methodological Options to Inventory Emissions from Direct Human-Induced Degradation of Forests and Devegetation of Other Vegetation Types [Penman, J. y colaboradores (directores de la publicación)]. The Institute for Global Environmental Strategies (IGES), Japón, 32 págs.

Panel Intergubernamental de Cambio Climático (IPCC). 2003. Orientación sobre las buenas prácticas para uso de la tierra, cambio de uso de la tierra y silvicultura. Consultado en febrero del 2011 en: [<http://www.ipcc-nggip.iges.or.jp/public/gpplulucf/gpplulucf.html>]

Panel Intergubernamental de Cambio Climático (IPCC). 2006. Directrices para los inventarios nacionales de gases de efecto invernadero. 5 Volúmenes. Consultado en febrero del 2011 en: [<http://www.ipcc-nggip.iges.or.jp/public/2006gl/spanish/index.html>]

Panel Intergubernamental de Cambio Climático (IPCC). 2007 Climate Change. Synthesis Report. Suiza. 104 pp. Consultado en febrero del 2011 en [http://www.ipcc.ch/publications_and_data/ar4/syr/en/contents.html]

Secretaría de Medio Ambiente y Recursos Naturales; Instituto Nacional de Ecología. 2006. Inventario Nacional de Emisiones de Gases de Efecto Invernadero 1990-2002. 258 pp. México.

Secretaría de Energía (SENER), 2012. Prospectiva de Energías Renovables 2011 – 2025. Secretaría de Energía, México. D.F. 157 págs.

12. Glosario

A

Actividad: Práctica o conjunto de prácticas que tiene lugar en una zona determinada durante un período dado y que genera emisiones GEI contables para el inventario.

Adaptación: Ajuste de los sistemas naturales o humanos en respuesta al actual o esperado cambio climático o sus efectos, el cual reduce el daño o aprovecha las oportunidades de beneficios.

Aguas residuales industriales: Son aguas que son contaminadas por efecto de su uso en procesos industriales, o de generación de energía.

Aguas residuales municipales: Aguas que son contaminadas por efecto de su uso en asentamientos humanos, centros de población o, de manera general, en domicilios, comercios y servicios urbanos.

Almacenes de carbono: Véase Reservorios

Amenaza: Probabilidad de que ocurra un evento en espacio y tiempo determinados con suficiente intensidad para producir daños.

Antropogénico(a): Generado por las actividades del ser humano.

Aprovechamiento forestal: Es la parte comercial de la tala destinada a la elaboración ó al consumo directo.

Arrecife de coral: Estructura de caliza de apariencia rocosa formada por corales a lo largo de las costas oceánicas (arrecifes litorales), o sobre bancos o plataformas sumergidos a escasa profundidad (barreras coralinas, atolones), y especialmente profusa en los océanos tropicales y subtropicales.

B

Biocombustible: Combustible producido a partir de materia orgánica o de aceites combustibles de origen vegetal. Son biocombustibles el alcohol, la lejía negra derivada del proceso de fabricación de papel, la madera, o el aceite de soja.

Biodiversidad: Toda la diversidad de organismos y de ecosistemas existentes en diferentes escalas espaciales (desde el tamaño de un gen hasta la escala de un bioma).

Biogás: Mezcla de gases cuyos componentes principales son el metano y el bióxido de carbono, producido de la putrefacción de la materia orgánica en ausencia del aire por acción de microorganismos.

Bioma: Uno de los principales elementos regionales de la biosfera, claramente diferenciado, generalmente constituido por varios ecosistemas (por ejemplo: bosques, ríos, estanques, o pantanos de una misma región con condiciones climáticas similares). Los biomas están caracterizados por determinadas comunidades vegetales y animales típicas.

Biomasa: El término biomasa en su sentido más amplio incluye toda la materia viva existente en un instante de tiempo en la Tierra. La biomasa energética también se define como el conjunto de la materia orgánica, de origen vegetal o animal, incluyendo los materiales procedentes de su transformación natural o artificial. Cualquier tipo de biomasa tiene en común, con el resto, el hecho de provenir en última instancia de la fotosíntesis vegetal.

Bosques: Se definió bosque a la comunidad dominada por árboles o plantas leñosas con un tronco bien definido, con alturas mínimas de 2-4 m, con una superficie mínima de 1ha y con una cobertura arbórea del 30% (Ver cuadro 1 dentro del reporte). Geográficamente se diferenciaron en bosques tropicales y bosques templados.

Buenas Prácticas: Las buenas prácticas constituyen un conjunto de procedimientos destinados a garantizar la exactitud de los inventarios de gases de efecto invernadero en el sentido de que no presenten sistemáticamente una estimación por encima o por debajo de los valores verdaderos, en la medida en la que pueda juzgarse y en que las incertidumbres se reduzcan lo máximo posible. Las buenas prácticas comprenden la elección de métodos de estimación apropiados a las circunstancias nacionales, la garantía y el control de calidad en el ámbito nacional, la cuantificación de las incertidumbres y el archivo y la comunicación de datos para fomentar la transparencia. Las Guías de las Buenas Prácticas publicadas por el IPCC se encuentran en: [http://www.ipcc-nggip.iges.or.jp/public/gp/spanish/gpgaum_es.html]

C

Cambio climático: De acuerdo con la Convención Marco de las Naciones Unidas para el Cambio Climático, se define como “el cambio de clima atribuido directa o indirectamente a la actividad humana que altera la composición de la atmósfera mundial y que se suma a la variabilidad natural del clima observada durante períodos de tiempo comparables”

Cambio de uso de suelo: A los cambios que sufre la superficie terrestre, debido principalmente a la apertura de nuevas tierras agrícolas, desmontes, asentamientos humanos e industriales. Es decir a las diferentes formas en que se emplea un terreno y su cubierta vegetal (SEMARNAT 2005).

Capacidad de adaptación: La habilidad de un sistema de ajustarse al cambio climático (incluida la variabilidad del clima y sus extremos) para moderar daños posibles, aprovecharse de oportunidades o enfrentarse a las consecuencias.

Captura y almacenamiento de (dióxido de) carbono (CAC, CAD): Proceso consistente en la separación de dióxido de carbono de fuentes industriales y del sector de la energía, su transporte hasta un lugar de almacenamiento y su aislamiento respecto de la atmósfera durante largos períodos.

Cobertura vegetal: Este término se aplica en un todo o en parte a algunos de los atributos del terreno y que en cierta forma ocupan una porción de su superficie, por estar localizados sobre éste. La cobertura como elemento del paisaje puede derivarse de ambientes naturales, como producto de la evolución ecológica (bosques, selvas, matorrales, etc.) o a partir de ambientes que han sido producidos y mantenidos por el hombre, como pueden ser los cultivos, las ciudades, las presas, etc.

Coherencia: Significa que el inventario debe ser internamente coherente en todos sus elementos con los inventarios de otros años. Un inventario es coherente si se utilizan las mismas metodologías para el año de base y para todos los años subsiguientes y si se utilizan conjuntos de datos coherentes para estimar las emisiones o absorciones de fuentes o sumideros. Se puede considerar coherente un inventario que utiliza diferentes metodologías para distintos años si se realizó la estimación de forma transparente, tomando en cuenta las pautas del Volumen 1 sobre buenas prácticas en cuestión de coherencia de la serie temporal.

Combustibles de origen fósil: Combustibles básicamente de carbono procedentes de depósitos de hidrocarburos de origen fósil, como el carbón, la turba, el petróleo o el gas natural.

Comparabilidad: Significa que las estimaciones de las emisiones y absorciones declaradas por los países en los inventarios deben ser comparables entre los distintos países. A tal fin, los países deben utilizar las metodologías y los formatos acordados para estimar y comunicar los inventarios.

Convención Marco de las Naciones Unidas para el Cambio Climático (UNFCCC, por sus siglas en inglés): Fue adoptada en Nueva York el 9 de mayo de 1992 y rubricada ese mismo año en la Cumbre para la Tierra, celebrada en Río de Janeiro, por más de 150 países más la Comunidad Europea. Su objetivo último es “la estabilización de las concentraciones de gases de efecto invernadero en la atmósfera a un nivel que impida interferencias antropógenas peligrosas en el sistema climático”. México es signatario de esta convención

Consumo de agua: Cantidad de agua extraída que se pierde irremediablemente durante su utilización (por efecto de la evaporación y de la producción de bienes). El consumo de agua es igual a la detracción de agua menos el flujo de renuevo.

CO₂ equivalente: Concentración de bióxido de carbono que podría causar el mismo grado de forzamiento radiactivo que una mezcla determinada de dióxido de carbono y otros gases de efecto invernadero.

Cuenca: Superficie de drenaje de un arroyo, río o lago.

D

Deforestación: Conversión de una extensión boscosa en no boscosa. Con respecto al término bosque y otros términos similares, como forestación, reforestación o deforestación, véase el Informe del IPCC sobre uso de la tierra, cambio de uso de la tierra y silvicultura.

Depósitos de carbono: Véase Reservorios

Dióxido de carbono (CO₂): Gas que existe espontáneamente y también como subproducto del quemado de combustibles fósiles procedentes de depósitos de carbono de origen fósil, como el petróleo, el gas o el carbón, de la quema de biomasa, o de los cambios de uso de la tierra y otros procesos industriales. Es el gas de efecto invernadero antropogénico que más afecta al equilibrio radiativo de la Tierra. Es también el gas de referencia para la medición de otros gases de efecto invernadero y, por consiguiente su Potencial de calentamiento mundial es igual a 1.

Directrices del IPCC para la elaboración de inventarios GEI: Orientación que ayuda a los países a compilar inventarios nacionales completos de los GEI [<http://www.ipcc-nggip.iges.or.jp/public/2006gl/spanish/index.html>]

E

Eficiencia energética: Cociente entre la energía útil producida por un sistema, proceso de conversión o actividad y su insumo de energía.

Emisiones: Liberación de GEI y/o de sus precursores en la atmósfera, en una zona y por un periodo determinados, originados por actividades humanas en el sector energético, industrial, agropecuario, forestal, por cambios en el uso del suelo y de desechos.

Energía Solar: Es una de las energías renovables por excelencia y se basa en el aprovechamiento de la radiación solar que llega a la superficie terrestre y que posteriormente es transformada en electricidad o calor.

Energías renovables: Son fuentes naturales como el sol, el agua, el viento y los residuos orgánicos, aunque es sin duda el sol el motor generador de todos los ciclos que dan origen a las demás fuentes.

Escenario Climático: Una posible y normalmente simplificada representación del clima a futuro, basado en un consistente conjunto de relaciones climáticas, que fueron construidas para uso exclusivo de investigar las consecuencias potenciales del cambio climático Antropogénico, casi siempre para la creación de modelos de impacto.

Exactitud: Medida relativa de la exactitud de una estimación de emisión o absorción. Las estimaciones deben ser exactas en el sentido de que no sean sistemáticamente estimaciones que queden por encima o por debajo de las verdaderas emisiones o absorciones, por lo que pueda juzgarse, y de que las incertidumbres se hayan reducido lo máximo posible. Deben utilizarse metodologías adecuadas que cumplan las directrices sobre buenas prácticas, con el fin de favorecer la exactitud de los inventarios.

Exhaustividad: Significa que un inventario cubre todas las fuentes y los sumideros incluidos en las Directrices del IPCC para toda la cobertura geográfica, además de otras categorías existentes de fuente / sumidero pertinentes, específicas para cada país (y, por lo tanto, pueden no figurar en las Directrices del IPCC).

F

Forestación: Plantación de nuevos bosques en tierras que históricamente no han contenido bosque (durante un mínimo de 50 años). Para un análisis del término bosque y de los conceptos conexos de forestación, reforestación y deforestación.

Fuentes: Todo sector, proceso o actividad que libere un GEI, un aerosol o un precursor de GEI.

Fuente: Suele designar todo proceso, actividad o mecanismo que libera un gas de efecto invernadero o aerosol, o un precursor de un gas de efecto invernadero o aerosol, a la atmósfera. Puede designar también, por ejemplo, una fuente de energía.

Fuente de Emisión: Proceso o mecanismo que libera algún gas de efecto invernadero.

G

Gas de efecto invernadero (GEI): Se refiere a cualquier constituyente gaseoso de la atmósfera que tiene la capacidad de absorber y re-emitir radiación infrarroja. Esos gases pueden clasificarse en aquellos generados de manera natural o aquellos emitidos como resultado de las actividades socio-económicas del hombre.

Gigagramos (Gg): Unidad de medida de masa equivalente a 10^9 gramos, empleada para las emisiones de GEI. Un gigagramo equivale a 1,000 toneladas.

H

Hidrofluorocarbonos (HFCs): Uno de los seis gases o grupos de gases de efecto invernadero cuya presencia se propone reducir el Protocolo de Kioto. Son producidos comercialmente en sustitución de los clorofluorocarbonos. Los HFCs se utilizan ampliamente en refrigeración y en fabricación de semiconductores.

Hexafluoruro de Azufre (SF₆): Uno de los seis gases de efecto invernadero que el Protocolo de Kioto se propone reducir y que forman parte de los inventarios GEI para el sector industrial. Se utiliza profusamente en la industria pesada para el aislamiento de equipos de alta tensión y como auxiliar en la fabricación de sistemas de refrigeración de cables y de semiconductores.

I

Incertidumbre: Expresión del grado de desconocimiento de determinado valor. Puede deberse a una falta de información o a un desacuerdo con respecto a lo que es conocido.

Incorporación de GEI o carbono: Adición de una sustancia a un reservorio. La incorporación de sustancias que contienen carbono, y en particular dióxido de carbono.

Inventarios GEI: En cumplimiento con los artículos 4 y 12 de la Convención Marco de las Naciones Unidas para el Cambio Climático, las naciones que forman parte del Anexo I envían al Secretariado General la contabilidad completa de emisiones por fuentes y remociones por sumideros de GEI. Los inventarios están sujetos a procesos de revisión técnica anual. México, forma parte de las Naciones No-Anexo I, por lo que se adscribe al principio de "responsabilidad común, pero diferenciada" y ha publicado cuatro comunicaciones nacionales ante la Convención Marco. En el Plan de Acción Climática Municipal, un inventario consiste en la identificación y caracterización de las emisiones e incorporaciones GEI para los sectores, categorías y actividades desarrolladas en el municipio.

Impacto hidrometeorológico: Efectos de la amenaza meteorológica sobre los sistemas naturales o humanos.

L

Leña: Toda aquella madera que conserva su estructura original y cuya combustión intencional puede aprovecharse como fuente directa o indirecta de energía

M

Mecanismo para un desarrollo limpio (MDL): Definido en el Artículo 12 del Protocolo de Kyoto, el mecanismo para un desarrollo limpio persigue dos objetivos: 1) ayudar a las Partes no incluidas en el Anexo I a lograr un desarrollo sostenible y a contribuir al objetivo último de la Convención; y 2) ayudar a las Partes del Anexo I a dar cumplimiento a sus compromisos de limitación y reducción de emisiones cuantificadas. Las unidades de reducción de emisiones certificadas vinculadas a proyectos MDL emprendidos en países no incluidos en el Anexo I que limiten o reduzcan las emisiones de gases de efecto invernadero, siempre que hayan sido certificadas por entidades operacionales designadas por la Conferencia de las Partes o por una reunión de las Partes, pueden ser contabilizadas en el haber del inversor (estatal o industrial) por las Partes incluidas en el Anexo B. Una parte de los beneficios de las actividades de proyecto certificadas se destina a cubrir gastos administrativos y a ayudar a países Partes en desarrollo, particularmente vulnerables a los efectos adversos del cambio climático, para cubrir los costos de adaptación.

Medidas de mitigación: Tecnologías, procesos y prácticas que reducen las emisiones de gases de efecto invernadero o sus efectos por debajo de los niveles futuros previstos. Se conceptúan como medidas las tecnologías de energía renovable, los procesos de minimización de desechos, los desplazamientos al lugar de trabajo mediante transporte público, etc.

Metano (CH₄): El metano es uno de los seis gases de efecto invernadero que el Protocolo de Kyoto se propone reducir. Es el componente principal del gas natural, y está asociado a todos los hidrocarburos utilizados como combustibles, a la ganadería y a la agricultura. El metano de estrato carbónico es el que se encuentra en las vetas de carbón.

Mitigación: Cambios y reemplazos tecnológicos que reducen el insumo de recursos y las emisiones por unidad de producción. Aunque hay varias políticas sociales, económicas y tecnológicas que reducirían las emisiones, la mitigación, referida al cambio climático, es la aplicación de políticas destinadas a reducir las emisiones de gases de efecto invernadero y a potenciar los sumideros.

O

Óxido Nitroso (N₂O): Uno de los seis tipos de gases de efecto invernadero que el Protocolo de Kioto se propone reducir. La fuente antropógena principal de óxido nitroso es la agricultura (la gestión del suelo y del estiércol), pero hay también aportaciones importantes provenientes del tratamiento de aguas residuales, del quemado de combustibles fósiles y de los procesos industriales químicos. El óxido nitroso es también producido naturalmente por muy diversas fuentes biológicas presentes en el suelo y en el agua, y particularmente por la acción microbiana en los bosques tropicales pluviales.

P

Panel Intergubernamental de Cambio Climático (IPCC, por sus siglas en inglés): Al detectar el problema del cambio climático mundial, la Organización Meteorológica Mundial (OMM) y el Programa de las Naciones Unidas para el Medio Ambiente (PNUMA) crearon el Grupo Intergubernamental de Expertos sobre el Cambio Climático (IPCC) en 1988. Se trata de un grupo abierto a todos los Miembros de las Naciones Unidas y de la OMM. La función del IPCC consiste en analizar, de forma exhaustiva, objetiva, abierta y transparente, la información científica, técnica y socioeconómica relevante para entender los elementos científicos del riesgo que supone el cambio climático provocado por las actividades humanas, sus posibles repercusiones y las posibilidades de adaptación y atenuación del mismo.

Plantación forestal comercial: El establecimiento, cultivo y manejo de vegetación forestal en terrenos temporalmente forestales o preferentemente forestales, cuyo objetivo principal es la producción de materias primas forestales destinadas a su industrialización y/o comercialización.

Potencial de Calentamiento Mundial (PCM): Índice que describe las características radiativas de los gases de efecto invernadero bien mezclados y que representa el efecto combinado de los diferentes tiempos que estos gases permanecen en la atmósfera y su eficiencia relativa en la absorción de radiación infrarroja saliente. Este índice se aproxima el efecto de calentamiento integrado en el tiempo de una masa-unidad de determinados gases de efecto invernadero en la atmósfera actual, en relación con una unidad de dióxido de carbono.

Protocolo de Kyoto: El Protocolo de Kyoto de la Convención Marco sobre el Cambio Climático (CMCC) de las Naciones Unidas fue adoptado en el tercer período de sesiones de la Conferencia de las Partes (COP) en la CMCC, que se celebró en 1997 en Kyoto. Contiene compromisos jurídicamente vinculantes, además de los señalados en la CMCC. Los países del Anexo B del Protocolo (la mayoría de los países de la Organización de Cooperación y Desarrollo Económicos y de los países de economía en transición) acordaron reducir sus emisiones de gases de efecto invernadero antropogénicos (dióxido de carbono, metano, óxido nitroso, hidrofluorocarbonos, perfluorocarbonos y hexafluoruro de azufre) en un 5% como mínimo por debajo de los niveles de 1990 durante el período de compromiso de 2008 a 2012. El Protocolo de Kyoto entró en vigor el 16 de febrero de 2005.

R

Reforestación: Conversión por actividad humana directa de terrenos no boscosos en terrenos forestales mediante plantación, siembra o fomento antropogénico de semilleros naturales en superficies donde antiguamente hubo bosques, pero que actualmente están deforestadas.

Remoción de GEI o carbono: Véase Incorporación

Reservorios de carbono: Componente (s) del sistema climático en el cual se almacena un GEI o un precursor de GEI. Constituyen ejemplos la biomasa forestal, los productos de la madera, los suelos y la atmósfera.

Residuos peligrosos: Todos aquellos residuos, en cualquier estado físico, que por sus características corrosivas, reactivas, explosivas, tóxicas, inflamables o biológico-infecciosas (características CRETIB), representen un peligro para el equilibrio ecológico o el ambiente. Se incluyen todos aquellos envases, recipientes, embalajes que hayan estado en contacto con estos residuos.

Residuos sólidos municipales: Desechos sólidos mezclados que provienen de actividades humanas desarrolladas en una casa-habitación, en sitios y servicios públicos, demoliciones, construcciones, establecimientos comerciales y de servicios.

Resiliencia: Es la capacidad de un sistema, comunidad o sociedad expuesta a riesgos para adaptarse, alcanzar o mantenerse en un nivel aceptable de funcionalidad y estructura, por resistencia o cambio.

Riesgo: Probabilidad combinada de la amenaza y la vulnerabilidad.

S

Sectores: Clasificación de los diferentes tipos de emisores GEI. El IPCC reconoce seis: 1. Energía, 2. Procesos Industriales, 3. Solventes, 4. Actividades Agropecuarias, 5. Uso del suelo, Cambio de uso del suelo y Silvicultura y 6. Desechos

Secuestro de GEI o carbono: Véase Incorporación

Sistema: Construcción de redes naturales, humanas que proveen servicios o actividades dentro del municipio.

Sumidero: Todo proceso, actividad o mecanismo que detrae de la atmósfera un gas de efecto invernadero, un aerosol, o alguno de sus precursores.

Sustentabilidad: La capacidad de una sociedad humana de apoyar en su medio ambiente el mejoramiento continuo de la calidad de vida de sus miembros para el largo plazo; las sustentabilidades de una sociedad es función del manejo que ella haga de sus recursos naturales y puede ser mejorada indefinidamente.

T

Tala: Volumen en pie de todos los árboles vivos o muertos, medidos a un diámetro mínimo especificado a la altura del pecho que se cortan durante el periodo de referencia, incluidas todas las partes de los árboles.

Transparencia: Significa que las hipótesis y metodologías utilizadas en un inventario deberán explicarse con claridad para facilitar la reproducción y evaluación del inventario por parte de los usuarios de la información suministrada. La transparencia de los inventarios es fundamental para el éxito del proceso de comunicación y examen de la información.

U

Unidades CO₂ equivalentes [CO₂ eq]: Los GEI difieren en la influencia térmica positiva que ejercen sobre el sistema climático mundial, debido a sus diferentes propiedades radiativas y periodos de permanencia en la atmósfera. Una emisión de CO₂ equivalente es la cantidad de emisión de CO₂ que ocasionaría, durante un horizonte temporal dado, la misma influencia térmica positiva que una cantidad emitida de un GEI de larga permanencia o de una mezcla de GEI. Para un GEI, las emisiones de CO₂-equivalente se obtienen multiplicando la cantidad de GEI emitida por su potencial de calentamiento mundial (PCM). Las emisiones de CO₂-equivalente constituyen un valor de referencia y una métrica útil para comparar emisiones de GEI diferentes, pero no implican respuestas idénticas al cambio climático

Urbanización: Conversión en ciudades de tierras que se encontraban en estado natural o en un estado natural gestionado (por ejemplo, las tierras agrícolas); proceso originado por una migración neta del medio rural al urbano, que lleva a un porcentaje creciente de la población de una nación o región a vivir en asentamientos definidos como centros urbanos.

Uso de la tierra y cambio de uso de la tierra: El uso de la tierra es el conjunto de disposiciones, actividades y aportes en relación con cierto tipo de cubierta terrestre (es decir, un conjunto de acciones humanas). Designa también los fines sociales y económicos que guían la gestión de la tierra (por ejemplo, el pastoreo, la extracción de madera, o la conservación). El cambio de uso de la tierra es un cambio del uso o gestión de la tierra por los seres humanos, que puede inducir un cambio de la cubierta terrestre. Los cambios de la cubierta terrestre y de uso de la tierra pueden influir en el albedo superficial, en la evapotranspiración, en las fuentes y sumideros de gases de efecto invernadero, o en otras propiedades del sistema climático, por lo que pueden ejercer un forzamiento radiativo y/o otros impactos sobre el clima a nivel local o mundial. Véase también el Informe del IPCC sobre uso de la tierra, cambio de uso de la tierra y silvicultura.

V

Vulnerabilidad: El grado en el que un sistema es susceptible a efectos adversos de cambio climático. La variabilidad está en función de la magnitud y escala de variación de clima a la cual un sistema está expuesto, su sensibilidad y su capacidad adaptativa.

13. Unidades y Moléculas

°C	Grados Centígrados
CH ₄	Metano
CO	Monóxido de carbón
CO ₂	Bióxido de carbón
CO ₂ eq	Bióxido de carbono equivalente
HFC	Hidrofluorocarbonos
NO _x	Óxidos de nitrógeno
N ₂ O	Óxido nitroso
O ₃	Ozono
PFC	Perfluorocarbonos
SF ₆	Hexafluoruro de Azufre

14. Acrónimos

CC	Cambio Climático
CCG	Cambio Climático Global
CEA	Comisión Estatal del Agua
CENAPRED	Centro Nacional de Prevención de Desastres
CFE	Comisión Federal de Electricidad
CMM	Centro Mario Molina.
CMNUCC	Convención Marco de las Naciones Unidas sobre Cambio Climático
CONAFOR	Comisión Nacional Forestal
COPLADE	Comité de Planeación para el Desarrollo Estatal
COPLADEMUN	Comité de Planeación para el Desarrollo Municipal
FIDE	Fideicomiso para el Ahorro de Energía Eléctrica
FIRCO	Fideicomiso de Riesgo Compartido
FOMECAR	Fondo Mexicano de Carbono
GEI	Gases de Efecto Invernadero
ICLEI	ICLEI- Gobiernos Locales por la Sustentabilidad
INE	Instituto Nacional de Ecología
INEGEI	Inventario Nacional de Emisiones de Gases de Efecto Invernadero
INEGI	Instituto Nacional de Estadística y Geografía
IPCC	Grupo Intergubernamental de Expertos sobre el Cambio Climático (Intergovernmental Panel on Climate Change)
MDL	Mecanismo de Desarrollo Limpio
ONU	Organización de las Naciones Unidas
OMM	Organización Meteorológica Mundial
PACCM	Programa de Acción Climática de la Ciudad de México
PACMUN	Plan de Acción Climática Municipal
PEACC	Programa Estatal de Acción ante el Cambio Climático
PECC	Programa Especial de Cambio Climático
PIB	Producto Interno Bruto
PNUMA	Programa de las Naciones Unidas para el Medio Ambiente
PND	Plan Nacional de Desarrollo
PROFEPA	Procuraduría Federal de Protección al Ambiente

SAGARPA	Secretaría de Agricultura, Ganadería, Desarrollo Rural, Pesca y Alimentación
SE	Secretaría de Economía
SCT	Secretaría de Comunicaciones y Transporte
SDS	Secretaría de Desarrollo Sustentable del estado de Morelos.
SECTUR	Secretaría de Turismo
SEDESOL	Secretaría de Desarrollo Social
SEGOB	Secretaría de Gobernación
SHCP	Secretaría de Hacienda y Crédito Público
SENER	Secretaria de Energía
CONUEE	Comisión Nacional para el Uso Eficiente de la Energía
SEMARNAT	Secretaria de Medio Ambiente y Recursos Naturales
SS	Secretaría de Salud
TIER	Nivel de complejidad de la metodología para la elaboración de los inventarios de acuerdo a las directrices del IPCC
TIR	Tasa Interna de Retorno
TON	Toneladas
UNFCCC	United Nations Framework Convention on Climate Change
SEDEMA	Secretaria de Medio Ambiente
COCUPIX	Comité de la Cuenca del Pixquiác
RSU	Residuos Sólidos Urbanos
ARM	Aguas residuales Municipales
ARI	Aguas Residuales Industriales
LGEEPA	Ley General del Equilibrio Ecológico y la Protección al Ambiente
ENACC	Estrategia Nacional de Cambio Climático
CEMAS	Dirección de Limpias



**AVISO.
AL PÚBLICO EN GENERAL**

Se comunica al público en General que el procedimiento establecido para la publicación de documentos en el Periódico Oficial "Tierra y Libertad", es el siguiente:

REQUISITOS PARA LA INSERCIÓN DE DOCUMENTOS A PUBLICAR

- Escrito dirigido al Secretario de Gobierno y Director del Periódico Oficial, solicitando la publicación.
- Original y copia del documento a publicar en papel membretado, con sello, firma autógrafa y fecha de expedición del mismo; sin alteraciones.
- C. D., o memoria "USB", que contenga la información a publicar en formato Word. (en caso de requerir la publicación con firma autógrafa, se deberá presentar escaneada sólo la firma.).
- Dictamen de la Comisión de Mejora Regulatoria o la exención del mismo, conforme al artículo 60, de la Ley de Mejora Regulatoria para el Estado de Morelos. (No aplica para el Poder Legislativo y Judicial; así como organismos autónomos y particulares).
- Realizar el pago de derechos de la publicación en el kiosco electrónico, ubicado en Casa Morelos; oficina de telégrafos o bancos autorizados.
- El documento original y versión electrónica, se deberá presentarse en la Secretaría de Gobierno.
- La copia del documento y versión electrónica en C. D., o memoria "USB", se entregará en las oficinas del Periódico Oficial ubicadas Plaza de Armas S/N, Primer Piso (A un costado de la Oficialía de Partes de la Secretaría de Gobierno) Colonia Centro, en Cuernavaca, Morelos, C. P. 62000.

EN EL CASO DE AYUNTAMIENTOS:

Para la publicación de documentos enviados por los distintos Ayuntamientos del Estado, deberá cumplir con los requisitos previamente establecidos, además de anexar el Acta de Cabildo de fecha Correspondiente a la aprobación del documento a publicar, debidamente certificada.

Los Ayuntamientos que soliciten publicar actos, procedimientos y resoluciones a que se refiere el artículo 11 de la Ley de la Mejora Regulatoria del Estado de Morelos, además de los requisitos ya señalados, deberán presentar el Dictamen de la Comisión, o la exención del mismo, conforme al artículo 60 de la Ley antes mencionada

LAS PUBLICACIONES SE PROGRAMARÁN DE LA SIGUIENTE MANERA:

- Los documentos que se reciban hasta el día viernes de cada semana, se publicarán el miércoles de la siguiente, siempre y cuando se cumpla con los requisitos establecidos.

Teléfono: 3-29-22-00 Ext. 1353 y 1354

De acuerdo al Artículo 120 de la Ley General de Hacienda del Estado, los precios a pagar por publicaciones en el Periódico Oficial "Tierra y Libertad", son los siguientes:

ART. 120	LEY GENERAL DE HACIENDA DEL ESTADO DE MORELOS (D. 2349- Por el que se reforman, adicionan y derogan diversas disposiciones de la Ley General de Hacienda del Estado de Morelos, de la Ley Orgánica de la Administración Pública del Estado de Morelos, de la Ley de Transporte del Estado de Morelos, y de la Ley Estatal de Planeación; con motivo del paquete económico 2018.
Fracc. II.-	Del Periódico Oficial "Tierra y Libertad".

II. DEL PERIÓDICO OFICIAL "TIERRA Y LIBERTAD":		TARIFA
A)	VENTA DE EJEMPLARES:	
3.	EJEMPLAR DE LA FECHA:	\$12.00
4.	EJEMPLAR ATRASADO DEL AÑO EN CURSO:	\$24.00
5.	EJEMPLAR DE AÑOS ANTERIORES:	\$32.00
6.	EJEMPLAR DE EDICIÓN ESPECIAL POR LA PUBLICACIÓN DE LEYES O REGLAMENTOS E ÍNDICE ANUAL:	\$81.00
7.	EDICIÓN ESPECIAL DE CÓDIGOS:	\$201.00
8.	PERIÓDICO OFICIAL EN DISCO COMPACTO:	\$81.00
9.	COLECCIÓN ANUAL:	\$1,209.00
B)	INSERCIÓNES: PUBLICACIONES ESPECIALES, EDICTOS, LICITACIONES, CONVOCATORIAS, AVISOS Y OTROS QUE SE AUTORICEN:	
1.	DE LAS ENTIDADES DE LA ADMINISTRACIÓN PÚBLICA FEDERAL, ESTATAL O MUNICIPAL Y AUTORIDADES JUDICIALES:	
	1.1. POR CADA PALABRA Y NO MÁS DE \$ 1,000.00 POR PLANA:	\$1.00
	1.2. POR CADA PLANA:	\$1,169.00
2.	DE PARTICULARES:	
	2.1. POR CADA PALABRA Y NO MÁS DE \$1,000.00 POR PLANA:	\$4.00
	2.2. POR CADA PLANA:	\$1,169.00
C)	SUSCRIPCIONES	
	SUSCRIPCIÓN ANUAL IMPRESA	\$846.00
	SUSCRIPCIÓN ANUAL ELECTRÓNICA	\$846.00
	SUSCRIPCIÓN SEMESTRAL IMPRESA	\$443.00
	SUSCRIPCIÓN SEMESTRAL ELECTRÓNICA	\$443.00



MORELOS

2018 - 2024



MORELOS

2018 - 2024